大公報

Ta-Kung-Pao
342 Hennessy Road
Hong Kong

督印人費彝民

中國人民郵政登記認爲新聞紙類
廣東人民郵政管理局執照第十五號
第二萬二千五百四十九號
今日出紙兩張半
零售港幣一毫
每月本港三元外埠七元

社址香港軒尼詩道三四二號
電話七二八二二一
廣告發行電話七二六九八〇
編輯部電話七二二四四四
電報掛號
廣州辦事處惠吉西二坊三號

香港有利印務有限公司承印

毛主席與百萬羣衆在一起

中國人民的偉大領袖、偉大統帥、偉大舵手毛主席和他最親密的戰友林彪同志，八月十八日同北京和來自各地的百萬革命群衆一起，在全世界革命人民的心中，在偉大祖國的心臟，歡慶史無前例的中國無產階級文化大革命正在勝利進軍。

左上圖：毛主席和林彪在天安門城樓上。

右上圖：毛主席在天安門城樓上，檢閱參加慶祝無產階級文化大革命大會的革命群衆隊伍。

下圖：毛主席同北京以及外地來京的革命師生代表在一起。

（本報傳真照片）

中僑國貨公司

八週年紀念　大減價　大贈送

一般貨品九折優待　購貨十元加送禮品

多買多選　顧客實惠

最後二天

至八月廿一日止

旺角彌敦道609號　電話：855021

國產文教用品展覽

日期：一九六六年八月二十日至九月五日止

地點：香港英皇道三九五號"華豐國貨公司"三樓展覽廳

展出品種數千內容包括：辦公室用品、學生用品、示教儀器、各種體育用品、中西樂器、兒童玩具等等。

規模盛大・佈置美麗・歡迎參觀！

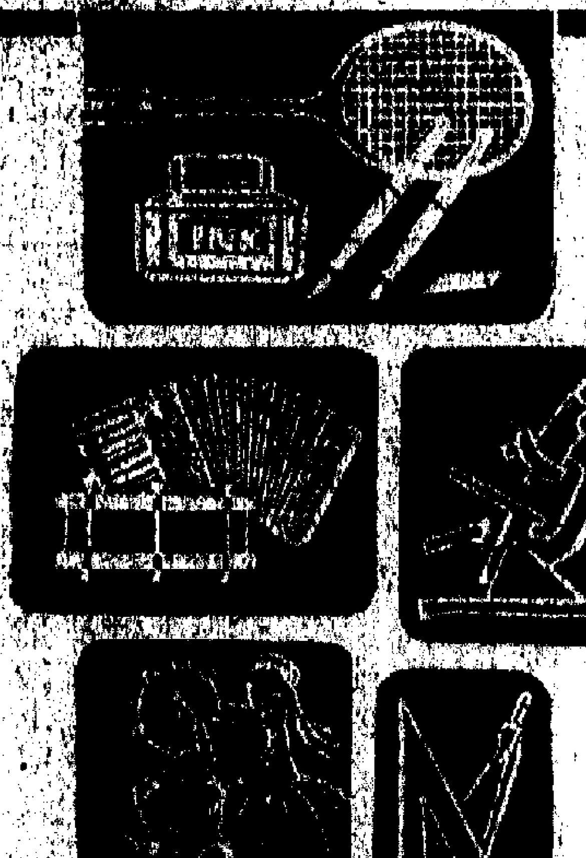

毛主席穿軍裝四大意義

「解放軍報」在題為「我們永遠忠於偉大統帥毛主席」的社論中指出毛主席穿上軍裝的極其深刻意義：領導繼續革命；鼓舞千萬不要忘記階級鬥爭；鼓舞不要忘記帝國主義的存在；鼓舞永遠保持我黨我軍艱苦奮鬥的光榮傳統和勞動人民的本色。

社論

【新華社北京十九日電】「解放軍報」今天發表題為「我們永遠忠於偉大統帥毛主席」的社論，全文如下：

我們的偉大領袖毛主席，穿着一身草綠色的人民解放軍軍裝，軍帽上的紅星閃閃發光，衣領上的領章鮮紅奪目，巍然站在天安門上，檢閱無產階級文化大革命的百萬大軍。

消息傳來，全軍指戰員萬分激動，歡欣若狂。

毛主席穿上軍裝，這是我軍最大的光榮，是對我們最大的信任，最大的鼓舞，最大的期望。我們感到無限幸福，無限驕傲。

毛主席穿上軍裝，意義極其重大，極其深刻。

毛主席說：「在我們為中國人民解放的鬥爭中，有各種的戰線，就中也可以說有文武兩個戰線，這就是文化戰線和軍事戰線。」

毛主席參加百萬羣衆大會喜訊傳出
七億人民革命熱情高漲
各大城市盛大集會遊行
決把文化大革命進行到底　完成光榮歷史使命

【中國新聞社北京十九日電】中國人民最敬愛的偉大領袖、偉大統帥、偉大舵手毛主席，在北京和百萬革命羣衆一起慶祝無產階級文化大革命的喜訊，再一次激起了全國人民日益高漲的革命熱情，掀起了新的高潮。各地人民和解放軍指戰員熱烈歡呼在北京舉行的百萬革命羣衆慶祝大會，就是全國七億人民慶祝無產階級文化大革命的大會；大會表達的把無產階級文化大革命進行到底的決心，就是全國七億人民的決心。各地的人們和北京人民一起同聲歡呼：「無產階級文化大革命萬歲！」「中國共產黨萬歲！」「我們的偉大領袖毛主席萬歲！萬萬歲！」

十八日，許多城市同時和北京一起舉行了慶祝大會和慶祝遊行。

滬百萬人冒雨遊行

【本報訊】據上海十九日消息：十九日下午，上海工人、郊區人民公社社員、革命師生、革命幹部一百萬人冒雨舉行了慶祝無產階級文化大革命大會和遊行。

廣州五十萬人集會
陶鑄趙紫陽等到會講話
各校革命師生表決心　會後盛大遊行

毛主席出席百萬羣衆大會
首都各報顯著刊登
市民爭購作紀念品
人民日報用七大版刊登照片和新聞

本報特稿

觸及人們靈魂的大革命

東山

（二）

首都十餘萬人夾道歡迎
贊比亞副總統抵京

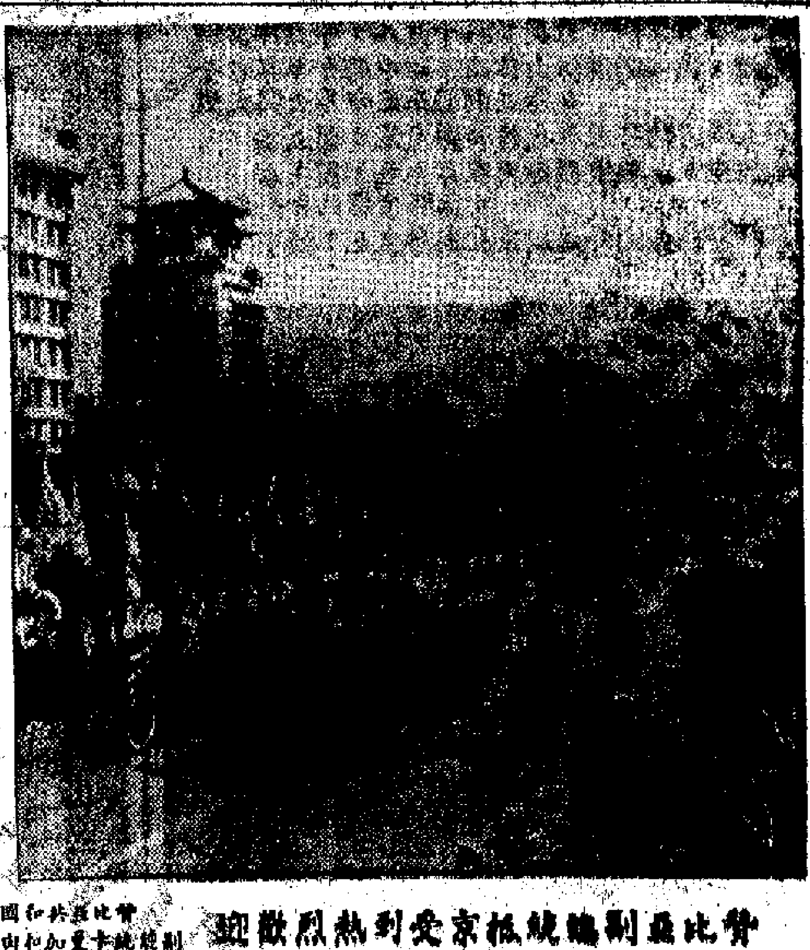

贊比亞副總統卡曼加抵京受到熱烈歡迎

菲軍拒絕赴越送死
開槍打死一名上尉

美國…倡議

廣州十四間高校師生
踴躍購「毛澤東選集」
高舉紅旗迎接供應車一天購三萬多冊

前天會見毛主席後
革命羣衆暢述心情
關心國家大事　將文化大革命進行到底

毛主席「人民戰爭」理論
已成為亞非拉人民財富
澳洲報紙說看看越南現實就能生動證實

日本青年代表團
應邀訪問中國

文化大革命運動創建的革命羣衆組織
「紅衛兵」特別引人注目
他們都戴着紅色袖章，有的穿着軍裝或穿着舊軍衣…

毛主席一次又一次接見

周恩來江青的鼓勵

革命的紅旗要永遠傳下去

「一生中大喜日子」
南京二十一所高校革命師生
歡呼「毛澤東選集」大批供應

通訊

一顆紅心　敢闖敢幹

毛主席和北大革命師生在一起

在天安門城樓上，不知是誰提出來：「請毛主席講話。」周總理親切地說：「最近發表的中央關於無產階級文化大革命的決定和黨的八屆十一中全會公報就是在毛主席親自主持下制訂的；你們手中不是都拿着『毛主席語錄』嗎？那裏面都是毛主席的話，你們要聽毛主席的話，學習十六條，熟讀十六條，掌握十六條，要像林彪同志說的那樣，活學活用，在『用』字上狠下功夫。」

「我們見到毛主席啦！」「我們最最敬愛的偉大領袖毛主席和我們握手、照相啦！」「我們太幸福啦！」

這激動人心的消息，今天很快傳遍了北京大學校園，全體革命師生整日沉浸在無比的歡樂之中。

今天，北京大學參加慶祝無產階級文化大革命群眾大會的師生，先後兩次見到了敬愛的偉大領袖毛主席。第一次是在清晨五時，天剛破曉，一輪紅日噴薄而出，天安門廣場上紅旗似海，毛主席身穿人民解放軍軍服，頭戴軍帽，精神煥發地來到百萬群眾中間，首先來到北京大學革命師生中間。人們歡呼，跳躍，千萬隻手高舉「毛主席萬歲！」「毛主席萬歲！」七時十六分，毛主席又在天安門城樓上接見了聶元梓等北京大學革命師生的代表，使歡樂的情緒達到了頂點。

在天安門城樓上，當偉大領袖毛主席和林彪同志、周恩來同志等同北大革命師生代表在一起的時候，不知是誰提出來：「請毛主席講話。」周恩來同志親切地說：「最近發表的黨中央關於無產階級文化大革命的決定和黨的八屆十一中全會公報就是在毛主席親自主持下制定的，你們每人手中不是都拿着『毛主席語錄』嗎？那裏面都是毛主席的話。你們要聽毛主席的話，學習十六條，熟讀十六條，掌握十六條，運用十六條，像林彪同志說的那樣，活學活用，在『用』字上狠下功夫。」

中午，許多人回到學校第一件事，就是告訴同學們，他們見到了毛主席。他們被毛主席握過的手，一次又一次地被同學們緊緊地握住。他們說，毛主席這樣關心我們，是對我們最大的鼓舞，我們要永遠讀毛主席的書，聽毛主席的話，要好好學習十六條，用好十六條，堅決把陸平、彭珮雲等反革命黑幫、鬥臭、鬥垮、門倒，把無產階級文化大革命進行到底。許多人激動得已經二十多小時沒有睡覺，仍然迫不及待地寫日記，永遠記住這終生難忘的幸福時刻。

北京大學，這個前北京市委的反動堡壘，被陸平、彭珮雲等反革命黑幫實行資產階級專政多年的大學校，現在，經過兩個多月來無產階級文化大革命激烈的鬥爭，又回到了革命人民的手中，回到北大革命師生的手中。今天，北京大學的革命師生，以幾十面紅旗和寫在木牌上的聶元梓等七同志今年五月二十五日寫出的第一張大字報：「宋碩、陸平、彭珮雲在文化革命中究竟幹些什麼？」作先導，意氣風發地走在遊行隊伍的最前列。

北京大學的革命師生，深深感到永遠離不開毛主席。聶元梓同志對記者說：當我們遇到困難的時候，當我們受到壓制的時候，更加想念毛主席，我們無時無刻不感到毛主席和我們在一起。毛主席永遠和我們在一起，我們和毛主席永遠在一起。

離開毛主席，離不開毛澤東思想。她說，我們一點體會得尤其深刻。她說，當我們遇到困難的時候，總念毛主席；當我們受到壓制的時候，更加想念毛主席；我們無時無刻不感到毛主席和我們在一起。

聶元梓同志說：「我們和陸平、彭珮雲等反革命黑幫鬥爭最艱苦的時候，在那烏雲滿天、黑雲壓頂的日子裏，唯有毛主席是我們心中的紅太陽。每當我們想到毛主席的時候，我們就感到渾身有了最堅強的力量。」

貼第一張大字報的聶元梓 是北大文化革命委會主委

聶元梓同志現在是北京大學文化革命委員會的主任委員。和她一起寫出第一張大字報的七個同志之一的楊克明今天也上天安門城樓見到了我們偉大領袖毛主席。他說：「過去，我們做夢也在想念毛主席，是陸平等反革命黑幫不讓我們見到毛主席，不讓毛主席聽到北大革命群眾的聲音，把我們抑壓一切，我們燃起熊熊的革命烈火！但是，毛澤東思想的光輝，黑幫們是擋不住的。我們要永遠革命，徹底革命！」【據新華社北京十八日電】

首都十餘萬人夾道歡迎 贊比亞副總統抵京

董副主席周總理昨晚設宴歡迎貴賓

【據新華社北京十九日電】贊比亞共和國副總統魯本·奇坦迪卡·卡曼加和由他率領的贊比亞共和國政府代表團，今天上午乘專機到達北京，受到首都各界十多萬人隆重熱烈的夾道歡迎。

董必武副主席，周恩來總理，陳毅副總理和夫人張茜，李先念副總理，楊明軒副委員長等，到機場歡迎贊比亞貴賓。

陪同卡曼加副總統前來我國訪問的，有贊比亞共和國外交部長西撒·姆貝德，外交部常任秘書朱盧，外交部[illegible]，經濟和財政部[illegible]等。

今天，首都機場和市內街道上呈現一片友好歡樂的景象。從東長安街到西郊迎賓館的街道上，歡迎貴賓的群眾排列在十多里長的街道兩旁。[illegible]上面寫着：「中國贊比亞友好萬歲！」「反對帝國主義和新老殖民主義！」

貴賓們到達天安門廣場時，廣場上鑼鼓喧天，歡迎的群眾不斷高呼口號，揮舞花束。[illegible]作響，在「大海航行靠舵手」等樂曲聲中，為貴賓們表演了「毛澤東思想閃閃發光」「全國學大寨」「女民兵歌」「民族大團結」等舞蹈節目。少年兒童向空中放出了數不清的彩色汽球。

周總理與贊比亞副總統會談

【本報訊】據北京十九日消息：十九日下午，董必武副主席會見了卡曼加副總統和由他率領的贊比亞共和國代表團全體貴賓。隨後，周恩來總理同卡曼加副總統進行了會談。晚上，董必武副主席、周恩來總理舉行宴會，熱烈歡迎卡曼加副總統和贊比亞貴賓。

美「最精銳」「王牌軍」越戰中都是紙老虎

雖擁有現代化武器但卻害怕南越一草一木 日夜提心吊膽惶惶不安只望能夠活着回家

【據新華社北京十九日電】本社記者報道：在南越戰場上，美國侵略軍武器裝備雖然好，打起仗來卻是十足的大草包。被美帝國主義吹得天花亂墜的所謂美國「最精銳」的「王牌軍」，一到南越戰場就膽戰心驚，被南越人民武裝打得落花流水，紙老虎原形畢露。

美國少爺兵遠離本土，到南越去打這場不得人心的戰爭，它的弱點就極大地暴露出來。他們不僅怕對侵略者懷着滿腔仇恨的南越人民和神出鬼沒的人民武裝，而且怕森林，怕黑夜，怕沼澤，怕日曬，怕雨……總之，他們怕南越的一草一木。

越南南方人民武裝的熊熊燃燒着仇恨的烈火，使得美國侵略者一進入南越就像坐在火山口上一樣，日夜惶恐不安，特別是夜晚，更是美國侵略軍難熬的時刻。西方通訊社在報道美軍在夜晚的那種惶恐不安的情景時說，他們不敢睡覺，「至少有一半人必須處於戒備狀態」，「出擊的四周」，因為「遊擊隊在任何一個夜晚都有可能進行襲擊」。一個班長在一天的日記裏寫道：「夜又漆黑又漆黑，極其寂靜的……」

涼，我抽煙的數量一定打破了世界紀錄。……整夜睡在吊床上，但未合上一眼。」就是在美國的第六西貢，他們也被人民武裝接連不斷的爆炸嚇破了膽，過了不少醜劇。

守在據點裏，呆在巢穴裏如此提心吊膽，出外「掃蕩」更是膽戰心驚。這些美軍一接到「掃蕩」的命令，首先想到的就是如何保命的問題。他們怕到處的竹簽、地雷、陷阱和狙擊手。不時出現在他們面前的游擊隊和民兵，他們一個呼嘯，就是戰鬥，軍中總有如驚弓之鳥，但行動遲緩。

在戰鬥中，美國豆腐兵的本質就暴露得更徹底了。許多美國兵一遇到人民武裝打近距離的戰鬥時刻，美國兵一個個嚇得魂飛魄散，「一出去就逃跑」，等人開槍把你打死」。

戰，打夜戰，就嚇得哇哇大哭，呼爹喊娘。被來個一戰，在解放軍的刺刀前，美國「最精銳」的「空中飛騎兵」完全失去了抵抗力。那些嚇得沒有被打死的美國兵，有的嚇得發抖，趴在地上不敢動；有的到處逃竄哭喊求救；有的扔下受傷的伙伴只顧自己逃命，被扔下的人「痛苦、恐懼地嚎叫」；有些傷兵嚇得「變成神經迷惘」，漫無目的地到處亂走」。一個美國兵被俘後扔在地下的武器都「完全不能動彈了」。一名美軍上尉嚇得逃出以後仍然心有餘悸地說，「上帝呀！真可怕！」

美國侵略軍不僅怕拿起武器的人民，而且有時使得沒有打，就因為中暑、肚脹敗下陣來。

據西方通訊社報道，使美國侵略軍中的「恐懼病」，保住性命，離開南越，每次把日如年，他們呆在南越度日如年，最關心的問題就是如何保住性命，離開南越。每次從戰場逃回來的美國兵都說：「我要活着回家。」

據美國報道：「我要成一個新的生活嗎」，就是活着回家。」

盡管美國政府為了提高士氣，對侵越美軍採取了許多物質刺激

民軍使用步槍擊落美機三架

【新華社河內十九日電】據越南南方解放通訊社報道，越南南方新安一些地區的游擊隊戰士和民兵，英勇戰鬥，最近用步槍擊落美國噴氣式飛機三架。

八月一日，新安一些地區的游擊隊和民兵，用步槍擊落美國F—105型噴氣式飛機一架，機上的美國飛賊斃命。

迪石省周城縣土山鄉游擊隊，七月三日和七日兩天，接連用步槍擊落美國噴氣式飛機兩架。

美國青年逃避兵役 數百人移居加拿大

美國退役軍人協會主席透露

【法新社俄亥俄州科倫布十九日電】美國二次大戰及朝鮮戰爭退役軍人協會主席伯爾薛說，有數百名美國青年已經移居加拿大。他們真正移居的目的是逃避到越南服兵役。

伯爾薛說：每年有三百到四百名美國逃避兵役的青年定居在那裏。

美國公民到加拿大與觀光就可以入境。美國青年可以留居加拿大逃避兵役，直到過了徵兵年齡再回美國去。

北越又擊落兩美機

【新華社河內十八日電】據越南通訊社報道：越南人民軍和民兵八月十八日下午，在河內市西北的永富省東部一個居民區。當地軍民英勇戰鬥，擊落美國噴氣式飛機一架。

這批飛機在竄入河內上空時，又遭到地面防空部隊的猛烈炮火轟擊。

此外，義安省軍民十八日上午擊落入侵的美國飛機一架。

民軍連續廣泛進攻 廿天殲美偽軍七千

擊落擊毀美機百二十架炸毀軍車逾百

響應胡志明的戰鬥號召

【新華社河內十九日電】據越南南方解放通訊社報道：在胡志明主席七月十七日發出的偉大戰鬥號召的鼓舞下，越南南方解放武裝力量從七月十七日到八月七日的二十天，連續地對美偽軍展開了廣泛的進攻，取得了輝煌的戰果。

據不完全統計，從七月十七日到八月七日的二十天，越南南方解放武裝力量在各地共殲滅敵人七千二百多名，其中包括美國侵略軍四千六百六十五名。在被殲的敵人中，有美軍、偽軍和南朝鮮軍共十多個營。

在這時期，解放武裝力量還擊落擊毀各種敵機一百二十架，炸毀軍車一百三十輛，其中有坦克和裝甲車六十九輛；摧毀大炮十多門，發電站三座，兵營二十座，炸毀橋樑三十三座；繳獲大批武器，彈藥和其他軍用物資。此外，還迫使一批敵人撤出二十一個據點和哨所。

在這二十天中，各地游擊隊非常活躍，頻頻進攻戰略據點，襲擊敵人的要地，在各條主要公路上設伏，騷擾和進行破壞，切斷敵人的交通命脈。

在這個期間，解放武裝力量還以迫擊炮和地雷襲擊和進攻敵人許多軍事中心和重要地區。

我團體負責人談話 深信聯歡更大成功

任何對聯歡阻撓只能有利美帝和反動派

就中日青年大聯歡下月舉行

【據新華社北京十九日電】中國日本友好協會、中華全國青年聯合會、中華全國學生聯合會負責人今天發表關於將在我國舉行第二屆中日青年友好大聯歡的談話。全文如下：

第二屆中日青年友好大聯歡今年九月間將在我國舉行，中國青年熱烈地、熱情地歡迎日本各界青年朋友的到來。

毛澤東主席說：「日本除了美帝國主義和日本壟斷資本和軍國主義之外，廣大人民都是我們的真正朋友。」中國人民和中國青年一貫遵循毛主席的教導，堅持發展中日兩國人民友好關係的方針。

去年在中國舉行的第一屆中日青年友好大聯歡，取得了巨大的成功，加強了兩國青年的戰鬥團結和友誼，並且為加強中日兩國人民和青年的戰鬥友誼指向了新的高峰。

對於中日青年友好大聯歡的成功，一定能夠加強中日兩國人民和青年的戰鬥友誼，在反對美帝國主義共同鬥爭中所結成的友誼，是來之不易的。現代修正主義者和……

第二屆中日青年友好大聯歡的日子就要到來了。中日兩國青年都在積極地進行準備。我們……

大聯歡的成功，中日兩國人民高興，全世界愛好和平的人民也高興。只有那些與世界人民為敵的美帝國主義、現代修正主義及其形形色色的新舊追隨者不高興。

菲軍拒絕赴越送死 開槍打死一名上尉

【據新華社達累斯薩拉姆十六日電】坎帕拉消息：烏干達先令向東非國家提出強硬要求，它將逐步代替東非先令。在烏干達[illegible]……

【法新社馬尼拉十九日電】今天這裏接到的消息說，擁到菲律賓南部的一名菲軍上尉，昨天在馬格塞塞要塞（馬尼拉以北約一百五十公里）住處被人槍殺。現已證明此人是菲律賓軍的上尉尤利特。他原定九月十一日帶一批軍隊動身到西貢的。據說他是被一名「心懷不滿的士兵」打死的。要塞當局說，……

美國反戰團體代表 倡議各國抵制美貨

非美委會開會有人高喊殺人兇手

【路透社東京十九日電】一個美國反戰人士今天這裏說，一些美國反戰組織將在世界範圍的抵制美國貨運動，抗議美國對越南戰爭。

他在西德法國志願者在本月舉行的一次國際會議上提議這項建議，這是該會議的討論。他說，貝茲克斯，這是在全世界人民表示他們反對越戰的最直接的辦法。

【美聯社華盛頓十九日電】今天在非美活動委員會作證的一名男子，有五名婦女和一名男子，因高喊「殺人兇手」而被驅逐出會場。

禁核會議外國代表 又有三國支持退會

【據新華社東京十九日電】據共同社報道：參加第十二屆禁止原子彈氫彈世界大會的三個外國代表團，最近發表聲明，支持中國代表……

香港大會堂
周總理訪問阿爾巴尼亞
今日面世

中國短片精華 美術片特輯

明早十時半選映
中國美術片特輯
南洋院線第三輯
驕傲的將軍·漫山紅
我知道·小貓釣魚
金耳環與銀耳環
珠江院線第六輯
誰唱得最好·小朋友
貓的上當·八哥吃西瓜
自作聰明的小鼠

明早十二時半選映
中國短片精華
銀都院線第一輯
與海爭田·林區生產忙
人工繁殖家魚·大寨之路
陳外長訪問巴基斯坦
寶石院線第二輯
寫好毛筆字·天天向上
體操美健·武術之花
體操國際比賽
南華院線第五輯（十時半）
救救大幹人·射擊
一枝紅綠·萬里騎聯·在敵中
在人民公社土地上

今晚八時半先映一場
北京新聞紀錄電影製片廠出品
大型彩色紀錄巨片
滿座
南方影業行

南洋 今天二十二時半早場 青年寶藏
明天早場喜劇故事片 江南姐妹
南華 今早十點半 一劍情
今早十二點半 雷州青年運河
銀都 今早十二時 少女的煩惱
明早十二時半 中國短片精華第一輯
國泰 明天一日映 劉三姐
後天一日映 孫悟空三打白骨精
廿三日映 三毛流浪記

聞 梁府 不孝男 ……遊於一九六六年八月十七日上午十一時病逝於香港瑪麗醫院，享壽七十有五，謹擇於……治喪處：香港殯儀館
梁氏治喪處代告

國泰 珠江 高陞 孔雀公主

天堂春夢

仙樂 今天四場 虎踞龍蟠
我愛紫羅蘭

首都人民爭購紀念品 人民日報用七大版刊登照片和新聞

觸及人們靈魂的大革命 東山

一生中大喜日子 南京二十一所高校革命師生歡呼毛澤東選集大批供應

中總會董工業組員等盛讚我國工業成就大

昨天前往參觀機械儀器展覽時有此表示；並指出展品只屬我國工業產品極少部分，已足顯示自力更生的無比威力。

【本報訊】一連下了兩天雨，參觀「中華人民共和國出口機械儀器展覽」的觀眾，依然擁擠。昨日，香港中華總商會部分會董及工業組成員，本港電影界知名人士吳楚帆、張瑛、盧敦、劉芳、李化、李鐵、左几、羅志雄、吳回、李清、朱克、謝濟芝、陳漢鏘等以及新聯影片公司的一羣電影工作者，分別冒雨到場參觀。之後，他們都異口同聲地稱讚：展覽會所展出的機械儀器雖只是我國出口極少部分的工業產品，而且還不算是我國的第一流產品，但亦足以顯示我國工業戰線上所取得的輝煌成就；更顯示出自力更生的無比威力。

他們並表示，這樣一個展覽會，錯過了參觀機會那是莫大的損失。可是他們當中有很多親友還未換到參觀券，因此希望大會在改善發券的同時，能延長展出時間，最好能作永久性的展覽。

中總部分會董和工業組部分組員，昨日下午到場參觀，通過各種高水平的精密機械儀器，目睹來自全國各地的逾千件展品，都興奮莫名。一致表示，這許許多多展品，雖未能全部代表我國工業的建設成就和國家工業水平，但卻都是採用自己材料，自行設計、生產的，十幾年的時間不算長，但能夠從無到有，從多到好，那是不簡單的。而這些物質來自自力更生的偉大精神力量，更值得驕傲！

在參觀過程中，鄧典初對寶石軸承特別感到興趣。他說：「越是精密儀器要求高，準確性要求高的儀器，越要採用這種軸承。原因是它比普通的鋼質軸承更不怕冷，更不怕熱，且耐磨擦。而目前世界上只有少數國家能製造，現在我國能製造，值得高興！」

蕭三平則被展出的各種玻璃儀器所吸引，更引起他過去一段辛酸經歷的回憶：舊中國玻璃工業薄弱得可憐，更可悲的是在崇外思想影響下，人們都要用洋貨。他雖然有心搞好企業，但卻得不到發展的機會。今天，祖國人民走自力更生的道路，玻璃工業和其他行業一樣獲得很迅速的發展。他盛讚展出的玻璃儀器：「顏色好、光亮度好、冇氣泡，而且能耐高熱。」

簡日詳、胡士澄過去辦企業時，都受到洋冷氣機的氣，因此對國產冷氣機倍感親切。潘範庵說：「沒有重工業就沒有國防！」所以每年參加廣州的交易會，我都特別留意重工業大廳的展出，每年我都發現有新品種展出。這次展出的雖只是中國機械儀器的一部分，但都是工人在毛澤東思想指導之下，在掌握了毛澤東思想……

日教育界訪華團昨到港今赴廣州

一行百餘人將參觀兩週

【本報訊】日本教育界訪華參觀團一行一百一十人，由團長大廣除、副團長竹本良美率領，昨午乘加拿大太平洋航空公司包機由東京抵港。該團今天將乘火車去廣州轉往北京，在我國進行為期約兩週的參觀訪問。

中總會董及工業組員昨參觀中國出口機械儀器展覽

乘風破浪暢游長江

毛主席游泳紀錄片昨晚出現港電視台

觀眾興奮紛紛打電話來報館

【本報訊】中國人民敬愛的領袖毛澤東主席於七月十六日再一次在武漢乘風破浪暢游長江的新聞紀錄片，昨晚七時及九時分別在麗的呼聲中英文電視台播放，使衆多的電視觀衆歡欣鼓舞。好多位觀衆會打電話來報館，把觀感告訴記者，表示興奮。

紀錄片首先映出了這一天武漢晴空萬里，長江兩岸萬衆歡騰的場面。浩浩江面波濤滾滾，游泳大軍高舉百面紅旗，朝着毛主席的方向游去。跟着又映出了毛主席在廣闊的江面上，時而仰游，時而側游，搏擊層層波濤，破浪前進；時而仰臥水面，看萬里碧空。陪同游泳的中共中央中南局第一書記、湖北省委第一書記王任重，和一羣矯健的男女青年，緊跟在毛主席身邊。

紀錄片還映出，寬闊的江面上，健兒們有的高舉紅旗，有的推着高大的毛主席語錄牌，組成一條水上長城，掀開波浪，奮勇前進。一羣少年兒童，乘風破浪，努力前進。他們不時高舉手臂歡呼「毛主席萬歲」。

到武漢訪問的出席亞非作家緊急會議的各國朋友，乘船觀看了這個歡騰的場面，不斷歡呼鼓掌，遊輪上一片沸騰。

國內外形勢大好

糧雜商會及文員會決定熱烈慶祝國慶

已分別成立籌備委員會

【本報訊】港九糧食雜貨總商會於本月十七日召開第十五屆會董會第二次會議，討論籌備慶祝中華人民共和國成立十七週年國慶節事宜。

會董們懷着無限興奮的心情熱烈發言，一致認為：我們偉大的祖國在毛主席英明領導下，發揚自力更生、發奮圖強的精神，在社會主義建設事業中取得了輝煌的成績。今年以來，我國工業生產方面，特別是質量上和技術上都有了新的發展和提高；農業方面也有持續的增長，早造的收成也比去年增加；國防力量空前強大；目前國內外出現了一片大好形勢，每一個中國人都感到無限興奮、無限光榮。會董均認為今年應該以高度的愛國熱情來歡祝偉大的節日。

會議一致通過成立慶祝中華人民共和國成立十七週年大會籌備會，即席選出郭華為主任委員，歐陽伯強、丁紹燊、黃超知、唐志穀為副主任委員，並決議全體會董為籌備委員；並決於十月一日國慶節當天出版國慶特刊，舉行盛大聚餐聯歡大會。

【本報訊】香港華人文員協會前晚在該會會所成立慶祝中華人民共和國成立十七週年籌備委員會。席上，主席巫晉好在講話中談到最近中國共產黨八屆十一中全會的公報時興奮地說：「這個公報準確地表達了億萬人民的意志，擁其英明地規定了我國今後的前進方向，是一個具有偉大歷史意義的重要文件。」

他談到我們祖國正在偉大領袖毛主席領導下進行著史無前例的無產階級文化大革命時說：一義的革命，是保障我們社會主義祖國永打的江山永不變色，這是一場具有世界意義的……

官立工業中學增費

市區年加八十元郊區加四十元

【本報訊】港府憲報昨日發表一九六六年九月一日起的新學期官校收費表，市區工業中學和郊區工業中學都將加費，前者中一至中五學費由去年的二百元增至二百八十元；後者由二百二十元增至三百元。英皇佐治五校、英童小學、山頂學校的學費也增加。佐治五校及山頂學校由每年六百六十元增至一千元；英童小學由每年三百六十元增至四百八十元。以下為教育司公佈的各官立學校、師範學院及工業專門學校的收費表：

學校類別	每年學費	級別
市區文法中學	四〇〇元	中一至中五
	四五〇元	中六
郊區文法中學	二〇〇元	中一至中五
	三〇〇元	中六
市區工業中學	二八〇元	中一至中五
	三〇〇元	中六
郊區工業中學	一四〇元	中一至中五
市區小學	一五〇元	新制一至四年級及舊制五至六年級
郊區小學	二〇〇元	特別中一
	一〇〇元	新制一至四年級及舊制五至六年級
英皇佐治第五學校	一〇〇〇元	特別中一
	一〇〇〇元	中一至中六
英童小學	四八〇元	小學各級
山頂學校	一〇〇〇元	中一
各師範學院	四〇〇元	各級新生
香港仔官立小學及九龍船塢紀念學校	二四元	新制一至四年級及舊制五至六年級
柳坪埔嘉道理上午學校	二〇〇元	中一至中五
港府夜學部（市區）	每學期（一年三學期）	
	二〇元	初級
	二五元	中級
	三〇元	高級

學校類別	收費	級別
港府夜學部（郊區）	三五元	最高級
	每學期（一年兩學期）	
	二元五角	識字班
	一五元	初級英文班
	二〇元	中級英文班
港府夜學部（成人教育課程——市區及郊區）	一〇元	普通班及實用班
	二元五角	抄寫為中心各班
夜學部（小學以上進修班）	每年七〇元	小學以上各級
港府夜學部（供應成年學生之英文中學及中文中學課程）	每年一六〇元	會考課程各級
官立文商學院	每年四〇〇元	
香港工業專門學校	每年四〇〇元	三年高等文憑、兩年普通文憑及一年證書
	二〇〇元	學徒先修班及工藝課程
香港工業專門學校（夜班）	八〇元	半工讀（日間）課程
	四〇〇元	初級第一及第二年
	五〇〇元	高級第一年及初級第三年
	六〇〇元	高級第二及第三年
	七〇〇元	深造課程及最高第一及第二年

港府購鈷丙射線機將安裝於瑪麗醫院

該小儀器用來防治癌症

【本報訊】港府新聞處消息：醫務處為防治癌症，已訂購一具鈷丙射線機，安裝在瑪麗醫院新翼建築部分。

昨日港府憲報已邀人投標供應該機及配件。醫務處發言人描述該項儀器為一細小而價廉的機械。他說，該機含有的鈷射線一三七，可供作治療癌症所用的丙射線的來源。他解釋說，該機使用輻射物質而非普通愛克斯光管，作為深度治療，故使用上更為方便。他又說，此種治療方法亦可減少皮膚的反應。該機為港府所訂購的第一部鈷丙射線機。

銅鑼灣銀座公寓青年男女昏迷床上

自殺或服了藥物警方在調查中

據該處工人說兩人是公寓熟客

【本報訊】昨晚十時四十分，銅鑼灣利園山道鳳鳴大廈二樓銀座公寓，有一雙青年男女在房中被發現赤裸相擁，昏迷不醒，床單有穢漬。兩人被送院急救。男的廿五歲，住在鳳鳴大廈；女的周淑芬，又名顯淑達，廿三歲，住灣仔大廈。

據公寓的工人說，這對青年男女，是這間公寓的熟客仔，每次來都是開二〇五房，而且每次又是晚上時鐘房兩個鐘。

昨晚八時半，該對青年男女又來銀座公寓，男的在旅客名冊上簽名李生，卅二歲，廣東人，職業填個商字，來自本港。女的沒有寫上名字。當時，男的穿白恤衫西褲，女的穿白恤衫西裙，他們照例開二〇五號房，共租八元（每個鐘頭租金四元）。男的交出十元，收回兩元找贖。到了深夜十一時四十分，公寓工人按時租鐘，乃拍二〇五號門，無應聲，將門弄開，卻見房中的一雙男女赤裸相擁，昏迷不醒。工人以事態嚴重，即打電話報警。救傷車人員到現場後，首先用床單裹着女的身體，抬落樓，有點清醒，被叫穿回衣服，一併送入醫院救治。

這對男女是否自殺還是服食了某種藥物，警方在調查中。

非外長昨過港赴印尼推銷美蘇「和談」騙局

【本報訊】菲律賓外交部長拉莫斯，昨天過港去雅加達。

他說，菲律賓將不放棄參與亞洲國家參加「越南和平會議」的圖謀，已有一個「具體計劃」，他不能說出計劃的內容。但他承認菲律賓手中並無「王牌」，有把握使這項聯合倡議由菲律賓發動的「和談」達到目的。他表示和印尼外長馬利克，也將商談有關「越南和平」的問題。

竹園村三街喉被截居民早起無水鼓噪

經交涉後下午三時才恢復供水

【本報訊】九龍竹園村第六段的三條街喉，突於昨晨九時許被截斷水源，居民鼓噪。直至下午三時後才恢復供水。

該村第六段共有二千人食水，向靠這三條街喉。街喉原來是旋轉式，後改為鋼製按掣式，使居民以這樣取水方便，用鋼料才能吐水。有個別居民浪費食水，水務局方面認為浪費食水，將水喉的鋼掣拆去，另用鐵塔塞喉口。這一來居民便無法取水。

經居民交涉後，水務局再派出工人到竹園村第六段，將三條街喉改裝為按掣，食水恢復供應。

……成立十七周年的到來。席上成立了國慶籌委會，全體會董共一百零一人，並推舉了各部門人選，負責各項籌備工作。主任委員為……副主任委員為……。會議決定於九月二十五日開始舉行茶會、圖片展覽，放映祖國建設彩色幻燈片等；並於十月三日在香港大會堂舉行盛大酒會。

……該會所及九龍遊樂部……

天氣

吹微風，大部分為西風至西南風，有零散驟雨，雨勢可能有時頗大；氣溫與昨日大致相同。

高潮：凌晨一時零六分，下午一時零四分

低潮：上午六時十九分，下午七時廿一分

梅綺明出殯下葬和合石

【本報訊】梅綺（江端儀）遺體定明日出殯，下葬和合石墳場。梅綺的女兒張可兒，昨日出現在萬國殯儀館。

中國服裝進出口總公司主辦

一九六六年秋季！

中國出口服裝交易會

地址：中國・上海

日期：1966年8月20日至9月10日

歡迎參加

歡迎洽購

棉、毛、皮、絲、麻、合成纖維，化學纖維及混紡織物縫製的各種男、女、兒童的四季服裝：棉、毛針織品；絲綢複製品；以及其他穿戴用品。

來會旅行事項由中國國際旅行社委托香港中國旅行社代辦

中國出口服裝交易會

地址：上海延安中路1000號 電報掛號："GARMEX"上海

香港建屋貸款有限公司

（批准合格貸款樓宇）

海宮大廈

香港 高士打道264-269號（維多利亞公園側）

唯一海邊樓宇 風景佳！

現貨 已入伙

平過交租

每呎尺售五十餘元

首期付8,710.元

以後月供306元

（包括建築地產在內）

所餘單位無多，請及早申購！

五信置業有限公司

香港德輔道中……大廈七樓

電話：238203・224322

慶祝1966年秋季中國出口服裝交易會開幕

地點：上海 時間：八月二十日至九月十日

西褲特價週

空前犧牲 出清夏貨

七折削價 認真抵買

童裝特賣場

天天換新 品種齊全

請駕臨大道中

大華國貨公司

早禾坑新碼頭開幕

李秉禮昨在儀式上致詞

指出建此碼頭有利……

經過介紹才知「巴閉」

一群電影工作者在參觀了機械儀器展覽會之後，興奮地寫下了共同感受：「你搞你的『禁運』，我幹我的建設，這就是偉大的毛澤東思想光輝照耀下中國人民的英雄氣概……」

本報特寫

「我雖然第三次來參觀，但很多展品仍感新鮮，例如這些寶石軸承經過介紹，才知道『咁巴閉』！」吳楚帆大聲地對身旁的張瑛、左几、朱克等影拍檔說。

聽說這種寶石軸承先前在法國展覽時，曾引起法國人極大的哄動；現在，陳列在「中華人民共和國出口機械儀器展覽」會場內的一批寶石軸承，品種、數量都比在法國展出時有所增加，錐形、直孔、平面、單球、雙球、星形、變弧等形狀俱備。這個寶石軸承是專供高度精密和高度準確的科學儀器使用的。這群電影工作者深被吸引，朱克首先拿起放大鏡觀看寶石軸承的細面貌，接着，張瑛、左几等四、五個人都伸手要放大鏡……。張瑛說：「還是用天然寶石和人造寶石製造的哩！」的確「巴閉」！

盧敦、李化、劉芳、謝濟之等另一堆人在參觀上海「企鵝牌」冷氣機，李化向陪同參觀的工作人員詢問冷氣機的性能，盧敦則在翻閱說明書：「華南影聯會新會所可以安裝一架冷氣機呀！」

電影工作者吳楚帆、張瑛、李清、李鐵、李化、朱克等，昨到中國出口機械儀器展覽會參觀。（本報攝）

……方面的加工也經過高頻熱處理，以保證質量。

李清說：「我剛才看見一台柴油機的曲軸，比之舊式的又有改進了。」

當這一群電影工作者目睹那些標誌着產地的高精度機械儀器，如汕頭的超聲波探傷儀、佛山的水泵等，都熟悉地呼之為「家鄉土產」；到那台來自寧夏回族自治區的「程序控制……刀波形仿形車床」時，吳楚帆、張瑛都連聲稱讚：「估不到昔日荒涼的……也能出產這種機床！」更使他們不自禁地鼓起掌來。

陳娟娟、李鐵、吳楚帆、李化、鮑志雄、朱克、盧敦、劉芳、吳回、李清、李亨、謝濟之等看到了各種大大小小的展品，都是來自祖國各地，都是工人和技術人員自行設計，用自己的材料，自己生產而成的產品。

雖然這些只是國家供應出口的一部分產品，但也已令他們感受到：「你搞你的『禁運』，我們幹我們的建設。」這就是在偉大的毛澤東思想光輝照耀下，中國人民的英雄氣概！偉大的成就！

・狄平・

三院今屆畢業生中百分四十無力升學

該院總理擬辦職業訓練中心

【本報訊】東華三院本屆董事局總理，正計劃建立一個「工商業聯合職業訓練中心」。

三院總理此舉的動機，是有鑒於不少小學生於畢業後不能升學，這些學生年齡多數僅十二歲，而工業方面的最低受僱年齡為十四歲，訓練中心建立的目的，是及時訓練這些小學畢業生，使於適齡時出而就業。

這項計劃，是三院主席孫秉樞昨天在三院小學畢業禮致詞中透露的。他指出：失學的小學畢業生，彷徨歧途，易受不良影響，甚至犯罪。他並透露，「東華三院小學今年在八百零八名畢業生中，約有百分之四十的人數，無力繼續升學。」

三院總理已有腹稿，首先計劃設立一所初級商業訓練中心，專為三院小學畢業生當中有不能繼續升學者接受商業技能上的訓練，如服裝設計、編織、打字及商業簿記、檢驗、圖案設計、攝影術及照身沖洗技術等等。首先由小規模開始，有限額的挑選，予以訓練。即是說，不能繼續升中學者亦只有一部份獲有機會入校，待將來解決經費來源時，才可擴大目標，廣事錄取，達到辦理一所工商職業聯合訓練中心。

三院小學畢業禮，昨天下午三時在大會堂音樂廳舉行，由輔政司夫人主禮及頒發證書及獎品，最後有遊藝表演助興。

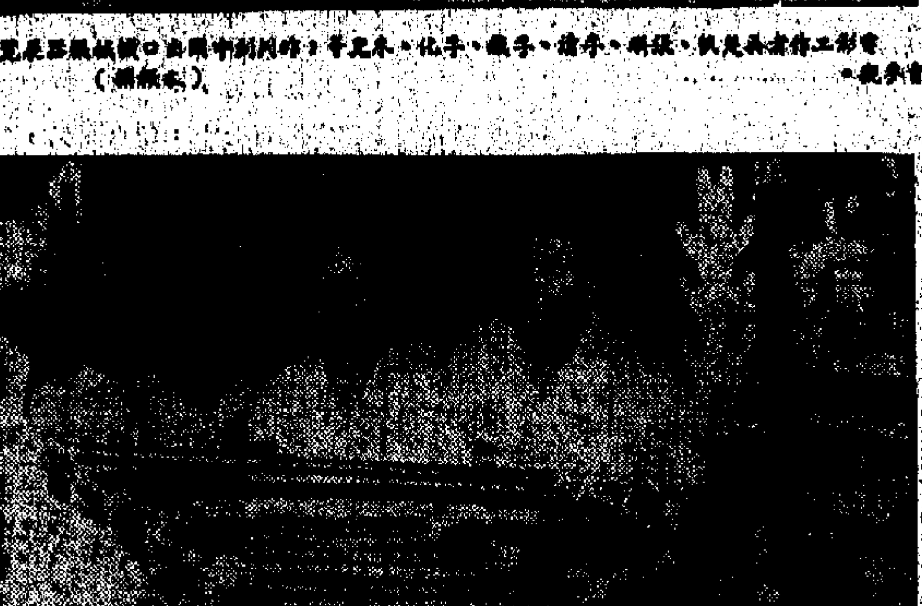

國產文教用品展覽今在華豐公司開幕

展品達四五千種大致分為五大類

【本報訊】北角華豐國貨公司由今日起至九月五日止，在該公司三樓展覽廳舉辦國產文教用品展覽，歡迎學生、家長、教師及港九各界人士參觀。

國產文教展品展覽，佔地約七千呎，展出品種四、五千種，品種多，質量好。

國產文教展品大致分為下列五大類：一、學生用品；二、示教儀器；三、辦公室用品；四、兒童玩具；五、國產儀器。另外還有幼稚園用品、體育用品、美術用品、國產樂器等。

在新學年開始前，許多學生、學校、幼稚園都需要購買文教用品及幼稚園教具，因此，華豐國貨公司特舉辦這個展覽會；在展覽會期間，該公司的文教用品、兒童玩具、唱片、中西樂器、辦公室用品，除特價品外，一律九折優待。

在展覽會期間，該公司每天發出一定數量的優待券，優待券由即日起至九月底以前有效，並可在華豐、中建、中僑、裕華、中華、中孚、新華等七家國貨公司使用。

優待券上半邊是抽獎券，抽獎券在進入展場時由該公司收回，每天從抽獎券中抽出五十個幸運獎。

此次國產文教用品展覽，除華豐國貨公司為主辦者外，文友公司、實豐行、貿易有限公司……

三聯書店出版新書刊行中共中央公報

同書附錄兩篇重要社論

【本報訊】「中國共產黨第八屆中央委員會第十一次全體會議公報」，已由香港三聯書店出版，今日起在港九各大書店同時發行。由毛主席親自主持的中國共產黨八屆十一中全會，在中國革命和世界革命的歷史上樹立了一個新的里程碑，它的公報體現了毛澤東思想的新的勝利。它是把我國無產階級文化大革命和社會主義革命進行到底的宣言書，是徹底摧毀舊世界的建設新世界的新的動員令。

三聯書店所出版的這本新書，還同時刊有人民日報和解放軍報分別發表的「大海航行靠舵手」和「毛澤東思想是我們的命根子」兩篇社論。該書定價港幣二角。

又訊：香港三聯書店出版的有關文化大革命的新書，已有「高舉毛澤東思想偉大紅旗積極參加社會主義文化大革命」、「高舉毛澤東思想偉大紅旗把無產階級文化大革命進行到底」、「無產階級文化大革命萬歲」、「毛澤東思想萬歲」及「中國社會主義革命的新階段」等多種，分別輯錄了文化大革命的重要文件，人民日報、解放軍報、光明日報等報的社論；和揭露周揚、鄧拓等黑幫的文章。從這些材料中，可以比較全面地了解文化大革命的性質、意義及其深遠影響。這些新書，目前港九各書店仍有發售，每本定價均為二角至三角左右。

團體棋賽昨起進行

南華均安等隊獲勝

【本報訊】港九體育會聯合舉辦的全港團體棋賽，昨晚舉行初賽首晚，會賓人數頗多，表示熱烈歡迎。昨晚賽果如下：第一組：南華隊勝……；第二組：均安隊勝……；第三組：信安隊勝……；第四組：美事隊勝……。

油漆業商會新所今啓鑰

【本報訊】港九油漆業商會新所今日啓鑰，……公司、嘉華儀器公司、泰林有限公司、泰安貿易公司、仁華文具紙行等八家公司亦參加展覽……。展覽會每日開放時間由上午十時至晚上十時，星期二則由下午一時至晚上十時。

華童發育情形港大將予調查

據謂目的為搜集資料

【本報訊】香港大學將於明年二月份（農曆新年後）開始進行一項為期五年的本港華籍兒童的生長及發育情形的調查。上述消息是港大兒科女教授菲露德昨日下午在記者招待會上透露的。

菲露德說，這次調查的目的在於搜集資料，以供從事兒童衛生工作者之用。在調查之前，港大兒科部將對約五十名嬰兒作初步的研究，然後從九龍廣華醫院及伊利沙伯醫院產科部隨便選出七百名嬰兒進行調查。這七百名嬰兒將於出生時及出生後經常按月接受研究，以便記錄他們的生長、發育、撫養及照料等情形。

菲露德又說，研究人員將在醫院訪問嬰兒的父母，以搜集可能影響這些嬰兒生長及發育的「家人及家庭實況」的資料。

菲露德說，根據港大解剖學教授……的資料看出，香港華籍嬰兒……歐西嬰兒為……。菲露德指出，對於香港華籍嬰兒的發育情形一向沒有資料。

代郵

方大明先生：來函悉。請於本日下午二時來本報詳談。如一時未暇，可先來電話約定時間會晤。

「讀者信箱」編者

飲食業總會茶樓組選出第十八屆委員

【本報訊】港九飲食業總商會茶樓組第十八屆委員大會，已於日前在會所舉行，選出新任委員。新任委員名單如下：……

兩段被毀大坑道下月可動工修理

【本報訊】港府公共工程處發言人透露，……大坑道，預料下月可開始修理……。

旱禾坑新碼頭開幕

李秉禮昨在儀式上致詞指出建此碼頭有利運輸

▲西貢新界旱禾坑新碼頭昨日上午舉行開幕儀式，由新界……主持……。

上水乒乓賽少年組結束

明日開始進行「十傑」賽

▲上水區……第二屆乒乓賽少年組賽事，昨已告結束，成績如下：……

對沙田發展藍圖數村村民有意見

▲……沙田村……

西貢民政專員將會鄉局主席

▲……

荃灣九中學……

慶祝一九六六年秋季中國出口服裝交易會開幕

地點：上海　日期：八月二十日至九月十日

海外貿易公司敬賀

九龍深水埗鴨寮街二四五號　電話：八七二七三二・八七二七十二

文教用品　九折

書籍・唱片・樂器・玩具・體育用品

華僑國貨　德輔道總店　三樓　彌敦道分店　地下　發售

國產學生牌簿冊　Student

學生習作有獎比賽（總獎金壹仟零十元）

另加送學生牌簿冊690本

入選人，不分名次，每人贈簿冊半打

1. 中文書法填紅比賽（限幼稚園及一年級學生參加，用國畫填紅習作簿，書寫兩頁，原冊繳交）。首獎30元，二獎20元，三獎10元，優秀獎廿名，每名3元。
2. 鋼筆中文書法比賽（限小學生參加，用學生牌練習簿書寫課文一篇，約50至100字，原冊繳交。）
3. 鋼筆英文書法比賽（限中學生參加，用學生牌練習簿，書寫課文一篇，50個單字以上，原冊繳交。）
4. 五線譜書法比賽（不限年級，用學生牌五線譜簿，抄寫歌曲一篇，約一頁以上，原冊繳交。）

以上第二至第四組獎金相同如下：頭獎60元，二獎30元，三獎20元，優秀獎廿名，每名5元。

5. 介紹文比賽 題目為「國產簿冊的種類及其優點」。（凡學生均可參加，不超過1500字，用學生牌練習簿。）頭獎80元，二獎50元，三獎30元，優秀獎廿名，每名5元。
6. 參加比賽文件 請寫明學生名字及詳細通訊地址，領獎時應學生證核對相符然後發給。（屆時由本公司分別通知）
7. 各組比賽 均由本公司評定得獎人名，將於本年九月底前公佈於新晚報，及本公司總分店門口。（不發表學校名）
8. 截止日期及投交地址 請於九月十五日之前將參加文件郵寄或逕交九龍彌敦道300號（電梯3字）裕華國貨公司辦事處。

現貨　樓宇元餘萬

(1) 山東街・近旺角碼頭

(2) 大角咀道・近惠安街口

定金一成　即可入伙

分期五年至七年　一次付款・更為優待

大昌建築有限公司　中建大廈一二二一室　230139・230150

歌頌毛澤東思想的偉大勝利

大型彩色紀錄片巨片

即將隆重獻映

南華・國泰・高陞・國際

本片使你大開眼界！本片使你咄咄稱奇！

節日・八號颱風

抗戰遊擊戰

特務・蟲・龍虎・門

血戰邊城

港棉織品去銷將受不利影響

馬取消入口貨特惠稅

汽車特惠稅昨已取消

星馬商續訂應節水貨

【本報訊】新加坡和馬來西亞仍續有商港探詢中元節應節水貨，但數量已不很大宗。馬來西亞宣佈取消入口貨英聯邦特惠稅，此間貿易商認為對港棉織品等去銷將受不利影響。

據聞訊消息，中元節期間較暢銷的貨品去銷新加坡和馬來亞市，已臨尾聲。然而日來新加坡和馬來亞入口商仍繼續有向港提辦應節水貨，其中生果佔大宗，蔬菜亦有不少。因目前生果約去到價有利可圖，蔬菜則無此把握，這因最近印尼出產的蔬菜已有小量運入新加坡市場。以今年應節尾水貨與去年比較，今年生果出口量略勝於去年，蔬菜生意則比去年遜色。

馬來西亞最近宣佈取消二百多種貨物入口的英聯邦特惠稅，此間貿易商認為對港製品的銷售將受不利影響，受影響較大的將是棉織品、化妝品、鞋、遮、玩具及砂糖等等。

【吉隆坡十八日航訊】「馬來西亞」今日取消了一大批貨物輸入本邦的英聯邦特惠稅條例，也將由十九日起取消了進口汽車的聯邦特惠稅。

「馬來西亞」財政部長陳修信十八日在記者招待會上作上述宣佈。他指出在上述措施下，政府在一年內多徵收稅項二千七百萬元。

據報導，受影響的貨物在「馬來西亞」者計有二二一二項，沙巴三二九項，砂朥越一八一項。這些項目大多相同，其重要者為汽車、白糖、新織品、衣著、酒類、煙草、化妝品、香水、電視機、無線電收音機、內外輪胎等。

馬暫停發出麵粉輸入額

【又訊】當局宣佈暫不續發麵粉輸入配額，到九月時另行檢討。

馬來西亞工商部發表文告說，該部於今年六月廿七日宣佈發出一種特別配額，以供輸入麵粉時，曾指出該種配額將於七月檢討。該部門目前已進行這項檢討。在趨致該項決定時，曾考慮到下列因素：一、今年六月及七月發出，同時輸入的一萬九千噸配額；二、商人及麵粉的存貨；三、麵粉廠生產量。因此，工商部宣佈將延遲再發出配額，然而，當局將在九月間再檢討這種情勢。

粗紗供應緊張

港產紗價欲動

有些廠家已將售價揸高

日棉紗二萬多包將陸續運印尼

【本報訊】港產紗價已經出現軟動，雖然全面翻起，廠家表示還須看實際發展情況。

目前，港產紗的供應情形，是粗支紗越來越緊，幼支紗依然鬆弛。十支、十六支紗，有些紗廠的期貨期已排至十一、十二月，現貨緊絀，自不待言。近日有些工廠已將這些粗紗的價格撞超，每包比前叫高十元，雖然如此，紗廠們夠拿出來的「餅碼」也甚有限。

粗支紗供應緊，一方面與各廠的生產數不太多有關，另方面接入下一年度付運往美國的棉布訂單的廠家，正需要入這種原料，使粗的紡紗比前緊了一步。

幼支紗，布廠近來也向紗廠訂入新貨，但供應多，需求增不大，要隨粗支紗漲起，目前條件還不足。

棉紡廠商認為，隨着棉織品接訂旺季的來臨，織造廠需求棉紗增加，紗廠應該有提價機會，但就目前而言，港紗價要全面翻起，條件還嫌不足。提價範圍如只限於粗支紗，因各廠新紡棉紗所佔比重不大，粗紗每包提升一、二十元，對紗廠的棉紗是很有限度的。

廠家說，目前棉布廠的運銷情況，一般還算理想，比兩、三個月前的估計還要好些，對紗廠來說，是有利的。但要港紗價能全面翻起，單靠本地批銷力是不夠的，如果印尼能繼續增加訂貨，港紗價才有全面提升的可能。

據說，印尼最近向此間訂購棉布，已間接消化了一部分港紗，只是數量還有限。至於印尼會否大量增訂港紗的問題，熟悉這類情況的商人表示，短期內不能好予過高期望。按照印尼進口商現時計算，他們輸進棉紗總日不如輸其他貨物有利，他們在此情形下，是不會踴訂棉紗的。

【又訊】據此間商人收到的消息說，在九、十月內，日本將有兩萬多包棉紗付運到印尼。這兩萬多包棉紗是屬於最近日本—印尼簽訂的一個新協定項下的，消息來源未有說明。

廠商訂棉較少

半個月只一萬多包

【本報訊】據經營棉花訂貨生意的洋行商感覺，近日本地棉紡廠訂棉較少，但總共半月，各廠訂入量也有一萬多包。

最近比較特別的一點，是有緬甸棉花貨報出現，可是在成盤五千包之後，又不見續有訂盤。

纖維長度一又三十二分一吋的和光棉CJ[illegible]，香港每磅成價為二十一便士。

截至昨天為止，八月份估計訂成的巴西棉約六百噸，美棉約三千包，東非棉約有二千多包。近半月來，各地棉花訂價無大變動，例如東非AR棉，每磅C.I.F.香港價為二十一點七五便士，和月初的訂價差不多。

C336K-1 六角車床

中國機械儀器展覽商品介紹

本機床適用於加工棒料直徑36毫米以下的零件，當使用卡盤夾緊工件時，可加工直徑不超過100毫米的零件。

機床具有16個刀具孔，適宜於多刀切削。在本機床上除能作外圓車削、端面車削、鑽孔、擴孔、鉸孔、鏜孔，攻絞內外螺紋，滾花，切槽，車制圓錐度外，由於裝有車螺紋機構，還可以車制內外螺紋。

結構特點：主軸支承部分用高精度的雙列向心短圓柱滾子軸承與雙列向心推力球軸承代替原來的錐形滾柱軸承和單列滾珠軸承，提高了主軸的精度。主軸最高轉速提高了將近一倍，並加大主電動機功率，為滿足高速切削和提高生產率提供了有利的條件。本機床採用了液壓換刀機構，主軸變速及其他手柄的操縱力顯著減輕。消除了由車削螺紋時震動的振紋和減少切削時噪聲的問題。本機床在這次「中華人民共和國出口機械儀器展覽」有展出。

經濟新聞

滋補藥材轉暢

現已漸入旺月

黨參北芪杞子冬蟲草市俏

【本報訊】據南北藥材經銷商消息，南北藥材現已漸入旺月，滋補藥材最近暢銷，粗貨的大盤買賣亦尼活躍。據些商人說，黨參、北芪、杞子、冬蟲草等滋補藥材，最近供市現貨供不應求，購買黨參的商人以本港客為多。這類貨的市價，十天前一級貨每擔四千四百元，現貨每擔四千六百元。

前天新到的黨參，業已全部銷出，每擔二千七百元。

杞子市好，前天有特級貨成出，價為每磅三十八元。其他等級貨，近日亦有成交，價格如下：甲杞每擔四千四百元，乙杞每擔四千三百元，丙杞每擔四千二百元。行內人稱，最近本港商人對杞子的需求殷切。

本港的加工商，近來頻頻採購當歸。這類貨搶手，但供銷平衡，市價穩定。近日成交的雞頭歸，頭號貨每擔二千七百元，普通貨每擔二千二百元。

冬蟲草近日亦有成交，價為每擔二萬元。

白朮的成交量，最近大增。這種貨的市價，近日沒有變動，一級貨仍每擔二千一百元，二級貨仍每擔二千元。

金銀花一度缺貨，現在復有運到本市，本港商人及出口客均購買。據報，現售每擔一千八百元。

川芎市價穩，現在一級貨仍售每擔一千九百元，二級貨仍每擔一千七百元。這種貨最近有大宗成交，出口客購買較多。

總的來說，上述這些貨品，近十天來的批銷生意，比前些時更為[illegible]。

出口客近日亦批購大條每擔一千七百元，中條每擔一千五百五十元。

牛七，頭肥每擔二千六百五十元，二肥每擔二千五百五十元。這種貨，本港商近來亦有購入。

首批福州廠棗

昨售出五十箱

蜜棗與黑瓜子市亦暢

【本報訊】據京果商消息，今年首批新福州廠棗（今年產品），已在昨天售出，共五十箱，貨粗，售價為每擔二百零五元。因為本港的拆銷商所購進批貨，與到香港已有大約兩天，由於天雨的影響，至昨天才起貨。

在拆銷商收購下，安徽蜜棗和蘭州黑瓜子交投活躍。近兩天來，安徽蜜棗沽出二百件，一級貨每擔二百一十元，二級及四級貨每擔二百元，三級貨每擔一百九十元；蘭州黑瓜子售出一百餘包，大片每擔一百五十元，中片每擔一百三十元。據悉，蘭州黑瓜子近日有新加坡客探盤。經過近日的銷售之後，經銷商手上的安徽蜜棗現貨，現已不多。

網瓣糖子，一家經銷商近日沽出數十包。市價如下：開邊湖蓮子每擔一百一十八元，湖北湖蓮子每擔八十八元，上海湖蓮子每擔八十元。

金棗，近日有木港前經銷商手上沒有現貨拆家及出口客追求，目前據說，短期內會有「金雞」牌貨運到港市。陝西銷貨較前活躍。

最近有大約八十件成出，每擔二千八百元。目前，追求這種貨的人仍多，商人對其市情看好，認為再有貨運到時，其市價可能上漲。

此外，湖北雞腳筋和丁香魚乾，近日各有十餘箱成出。湖北雞腳筋的市價如下：後筋每擔五百一十元，前筋每擔三百八十元。丁香魚乾每擔二百元。

又悉，日本菇昨天成出十箱，其中紅乾並菇每擔二千五百二十元。南洲鮮菇昨天售出二十箱，其中冬菇每擔一千八百八十元及一千九百三十元，庫菇每擔二千一百八十元及二千二百元，滿菇每擔一千三百四十元。

南北藥材中的粗貨如甘草，最近需求增多，大盤買賣比上月增加。目前，粗出口客增多。小甘草每擔一百一十元，丁草每擔一百二十五元，丙草每擔一百五十元。

黃芪和桔梗，出口客近日批購多。目前，兩者的市價如下：黃芪每擔九十五元，桔梗每擔一百三十五元。

經銷商預料，大盤買賣在最近已轉暢旺的南北藥材，在本月底以後將會比目前更為活躍。

蝦米魷魚

市暢價挺

【本報訊】這兩天來，蝦米、魷魚市情增旺，市價也比前升，其中一級蝦米每擔比前約漲一百元，已報為一千三百二十元。

據海味商說，這兩天的海味價上漲，主要是天氣轉涼快，人們食用海味比較有興趣，同時受太風影響，海味上市也比較疏，市價因而上漲。

據海味商說，蝦米市將會繼續轉旺，原因是這類貨的大批購買期約將開始。

據說，東南亞商買[illegible]似已有[illegible]。

本港商人近日購買白鬚蝦多，行上的現貨轉疏。目前，市價如下：一級貨每擔一千三百二十元，二級貨每擔一千二百七十元，三級貨每擔九百二十元。

天津食裝幼麥片

首批貨到港銷售

【本報訊】天津「梅花牌」罐裝幼麥片，現已由華潤公司屬下[illegible]運到，這種幼麥片色澤好，味道甘香，適合嬰兒[illegible]食品店和一般家庭購用。它是用[illegible]，每包重九十磅，售三十八元。以前「梅花牌」罐裝麥片會運港銷售，但食裝幼麥片卻是現在才首次運到。

應節果品搶手

菱角香蕉方柿沙果特別好銷

西瓜蘋果梨子葡萄成交亦多

【本報訊】昨天水果市進貨稍旺。乞巧節快到，應節果品尤為搶手，首批廈門大菱角、青島洋梨和北京玫瑰葡萄及時運到。

昨天上午天氣較好，本地果欄商人和流動街販落行搶購。內地各種應時果品大量交投熱鬧，適合乞巧節的蘋果、菱角、香蕉、方柿、沙果、油甘子等尤其搶手。大成交如西瓜、鴨梨、蘋果、洋梨、葡萄、玫瑰葡萄、山梨和柚等成交量仍相當大。

第一批廈門大菱角昨天及時運到，約四百多件，全部搶購一空，售價每擔分以五十五元和六十三元成交。

廣州方柿和雞柿仍旺銷，一級大紅方柿每擔成九十元，二級貨成七十元，三級貨成六十元，雞柿成三十五元及四十元。

香蕉和大蕉是乞巧節應節果品之一，昨天成交[illegible]。

大蕉每擔成交三十二元，蕉擔成交三十五元，香蕉每擔成三十七·八元。

內地西瓜上市增多，包括廈門西瓜、北京紅瓤西瓜、大興西瓜和廣州西瓜等，因各國貨公司和商人在競購下，市價挺，大興西瓜每擔成六十元，北京西瓜成四十元，廣州西瓜每擔成四十五元。

北京玫瑰葡萄昨天首批運到，售價每擔成五十元，[illegible]。

梨子上市漸搶，青島洋梨、鴨梨、雪梨和山梨等，售價均好，昨天上市的青島洋梨，批到貨，價好，色不錯，每擔成六十元，鴨梨每擔成四十元，雪梨成四十五元。

香港和大灣是乞巧節應節果品之一，昨天成交頗旺，據果欄商人說，如今天天色晴朗，各種應時果品成交將更暢旺。

股市一片清淡

匯豐港低跌過倫敦股價

橡膠股買賣勁力似轉弱

【本報訊】昨日本港股市，股票交投繼續清淡，全日成交數值不到九十萬元，這是最近兩年來以前的同期水平，在去年以前的同期，很少出現這種清淡的局面。

昨日股票市場中有個別凸出的情形，匯豐的本港登記股價，比倫敦登記股價低一元。但雖然這種幅度不大，這種現象是十多年來罕有的。

橡膠股的勁頭，昨日似已轉弱。聯合橡膠股市價已回順了，交投也減到一萬份以下。此外，橡膠信託股市價不斷，只有零星的交投。不過，庇魯利股價由前日的五毫二升為五毫半，加爾坦由一元四升一元四角，四海串，宋加利由二元七五升為二元八七五，為平均股市有貴家成交。

不過，香港股則續日上升，昨日再升三毫，半報為三十三元半。這在昨日股票市場中，是情況較好的一項。

米市仍靜

曼谷市價續跌

【本報訊】昨日食米大盤買賣仍靜，正式開盤的入口米商只有兩家，共成交八宗，其中六宗有機米，計內地米成交七百五十包，泰米亦十多包，先後成過三百餘包，則全日正盤成交的食米共一千一百多包。

【曼谷十八日航訊】曼谷白米市日來在外輸仍受限制，外地買盤寥寥無幾，而泰國內地新糙米又源源運入曼谷求售，形成供過於求，市價下跌。

錫蘭標購布

港廠家中標

【本報訊】七月份錫蘭開標購買進口棉布，這是港廠今年第二次中標向錫蘭輸出印花布。第一次中標是在上半年，當時沽出數量為一百萬方碼。

據悉，錫蘭今年第三次招標輸入棉布，時間可能是在十一月和十二月。該批布是將供明年四月，錫蘭過節之用。

據說，今年兩批港布中標貨給錫蘭的價格，均為每方碼八毫餘，港製印花布售價頗低，付貨往科倫坡較為快捷，這都是造成港廠能中標獲得部分訂單的原因。

金跌鈔企穩

飾金價亦稍軟順

【本報訊】昨日K金價止漲回跌，美鈔價則企穩。

K金開市二六八·二二五，此為全日最高價；不久即跌過二六八，成二六七·八七五，午上午收市成二六八；午後市情疲住，直到收市仍企住二六七·八七五。

五，美元價仍企穩，對K金市有刺激作用，但以新金來塊仍多，部份獲利回吐，故K金市不支而下。

美鈔開市五八三，收市五八三·二五；最高收市價，最低開市價五八三。低鳳二毫九仙。

越南盾市穩，[illegible]

西德匯改高

比匯卻轉低

【本報訊】昨日西德匯和比利時匯的銀行賣價同時調整，前者改高，每百馬克比前少兌〇·〇六二五馬克；後者改低，每百比郎比前多兌一比郎。

西德匯賣價：由每百港元兌六八·七五馬克改為六八·六八七五馬克；買價：每百港元兌六九·五六二五馬克改為六九·五馬克。

比利時匯賣價：由每百港元兌八五三比郎改為八五四比郎。

股市行情表（單位：港元）

股名	成交價	漲跌差價	成交股數
匯豐	158/157	—1.000	440
倫敦登記	158	——	400
會德豐	12.5	——	5,250
九龍倉	19.6/19.5	—0.100	700
黃埔	34/33.75/34	——	2,600
太古	14.4/14.3	[illegible]	[illegible]
[illegible]	17.6	——	[illegible]
[illegible]	18.8	——	[illegible]
[illegible]	81.5	——	[illegible]
[illegible]	33.5	[illegible]	400
電車	18.7	——	500
九巴	30.25/30	—0.250	[illegible]
油蔴地	49.5	—0.250	400
九龍	18.1/18	——	1,136
港燈	23.1	+0.100	800
電話	24.6/24.7	—0.100	925
煤氣	11.8/11.9	—0.100	755
和記	10.1	—0.100	1,000
怡和	11.4	—0.100	3,000
英泥	30	——	100
啤酒	33.75/33.25	—0.250	300
聯合橡膠	3.9/3.85	—0.025	8,000
橡膠信託	6.4	——	2,000
城市	6.75	—0.050	7,500
天星	27/26.9	—0.100	1,600
永安	90	——	180
澳門電燈	9.7	——	286
成交總值			840,000

註：「漲跌差價」係前昨兩日收市價的差價

皇后·平安·皇都·樂聲·新聲·國華　普慶·珠江　娛樂·高陞·大華·新華·樂宮

獅子與我　倫龍轉鳳　三夕恩情廿載仇　孔雀公主　諜海密碼戰　瘋狂沙灘會　鐵金剛勇破魔鬼黨

國寶　虎將龍蟠　惠刊廣告　請電七二六九八〇

普慶　新華　第一期

國際　魚美人　勇者無敵　殘花淚

英雄兒女　南華·南洋·銀都　今天繼續獻映

鐵扇公主

霸王別姬　寶座冠軍

美麗宮　彩色青春

南華　青年運河

「美西美」M.S. "JACOB JEBSEN" 由天津，上海來。定於八月廿日下午抵港，泊B7浮。八月廿一日開往星加坡、巴生港、檳城。

入口船期預告

船	名	開來港口	月日	公司
芬尼	FENICE	日本	8月22	新興行
聯順	LUEN SOON	婆羅洲	8月22	聯泰
三崎丸	MISAKI MARU	新加坡	8月22	日郵
阿尼士丸	ATLAS MARU	日本	8月22	大阪
振國	CHEN KUO	日本	8月22	大信
日聖丸	NISSEI MARU	美國日本	8月22	東方
成安丸	SEIAN MARU	日本	8月22	東方
神川丸	KAMIKAWA MARU	日本	8月22	太平
柏堅	PAGAN	印尼新加坡	8月22	新興行
路斯	RUYS	日本沖繩	8月22	渣華
亞米瑪	ARAMIS	星洲	8月22	東方
海強	HAI CHIANG	高雄	8月22	大信
溫州	WENCHOW	澳洲	8月22	太古
多利將	TOCANSA	紐約	8月22	順昌
布碌崙城	CITY OF BROOKLYN	日本	8月22	捷行
安台	AN TAI	日本	8月22	大信
哈維	HALLDIS	新加坡	8月22	多利順
叻豐泰	NAKORN THAI	曼谷	8月22	盛東
和生	HO SANG	婆羅洲	8月22	渣甸
菲安東尼	PHIL. ANTONIO LUNA	美國	8月22	大工
飛鷗	FLYING GULL	新加坡	8月22	和捷
威爾遜總統	PRES. WILSON	舊金山	8月22	總統
芬浦	FERNBROOK	美國	8月22	多利順
天馬利	TEMERAIRE	美國	8月23	多利順
釜山	PUSAN	曼谷	8月23	海德
馬天奴	MARTINIQUAIS	歐洲	8月23	法郵
美金	MUI KIM	日本	8月23	東方
協雄丸	KYOYU MARU	日本	8月23	利成
伸寶丸	SHINPO MARU	日本	8月23	太平
東月	EASTERN MOON	澳洲	8月23	渣甸
金熊	GOLDEN BEAR	舊金山	8月23	美輪
德利馬士基	TREIN MAERSK	美國	8月23	捷成
忌連利安	GLENLYON	英國新加坡	8月23	渣甸
威殊華	VISHVA PRATAP	印尼新加坡	8月24	東方
金壽丸	KANETOSHI MARU	日本	8月24	東方
茨城丸	IBARAKI MARU	歐洲新加坡	8月24	日郵
先鋒	PIONEER MYTH	美國	8月24	美輪
忌連路奇	GLENORCHY	英國新加坡	8月24	渣甸
越南	VIETNAM	日本	8月24	法郵
寶羅西亞	BORUSSIA	歐洲	8月24	捷成
芝保大士	TJIBODAS	東非新加坡	8月24	渣華
力打隆	NEDER RHONE	日本	8月24	渣華
羅士謙	ROGGEVEEN		8月25	渣華
嘉德	CATTLE	印尼	8月25	亞非
鳳晴丸	HOSEI MARU	日本	8月25	海聯
沙武士	SAMOS	澳洲新幾內亞	8月25	太古
力高巴	NICOBAR	歐洲	8月25	太平
永達	BENORA	西貢	8月26	通運
佑賓	YEWBANK	東南非	8月26	[illegible]行
麥地臣	MADISON LLOYD	歐洲	8月26	渣華
范連佐頓	VAN LINSCHOTEN	南非新加坡	8月26	渣華
力打和路	NEDER WAAL	歐洲	8月26	渣華
浙江	CHEKIANG	曼谷	8月26	太古
華麗達	VELEBIT	歐洲	8月27	華林
豐山丸	HOUZAN MARU	日本	8月27	東方
錫蘭丸	CEYLON MARU	日本	8月27	永泰
椰加達	DJAKARTA	歐洲新加坡	8月27	天祥
安娜碧琪	ANNA BAKKE	西澳洲	8月27	鐵行
日本熊	JAPAN BEAR	洛杉磯舊金山	8月27	美輪
賓路文	BENLOMOND	英國新加坡	8月27	捷行
多利賓	TOBAGO	紐約	8月27	順昌
星阿泰	STAR ALTAIR	印度哥拉底新加坡	8月27	國泰
美首領	AMERICAN CHIEFTAIN	紐約	8月28	美輪
根得力	GUNDULIC	歐洲新加坡	8月28	華林
愛瑪利	ARDMARIE	歐洲新加坡	8月28	大阪
羽黑山丸	HAGUROSAN MARU	新加坡	8月29	大阪
亞奇利士	ACHILLES	英國新加坡	8月29	太古
關西丸	KANSAI MARU	日本	8月29	永泰
加拿大郵	CANADA MAIL	溫哥華西雅圖	8月30	昌來
新利華利	SUNNYVILLE	英國	8月30	鐵行
麥賽賽總統	PHIL. PRES. MAGSAYSAY	舊金山	8月30	美邦
湯士伯	TONSBERG	歐洲	8月30	多利順
孟加拉郵	BENGAL MAIL	溫哥華西雅圖	8月31	昌來
玫瑰威	ROSEVILLE	英國	8月31	多利順

輪船停泊表

船名		停泊地點	公司
樂門	NORMAN	A6	太古
法蘭福	FRANKFORD	A12	華夏
愛茲士	AGIOS GIORGIS	A9	華夏
黎明	LYEMEN	B16	僑利
東方明珠	ORIENTAL PEARL	A3	[illegible]
雲柏朗	WAIBALONG	B13	[illegible]
富興	FOO HSING	油蔴地	海通

伊士堅路將提早走 聖鋒遲開天馬利遲到

【本報訊】天鮮祥行代理的「伊士堅路」輪，由港開往意大利的日期，由八月廿二日改為八月廿一日。該輪已於昨日到港，泊A字三號泡，起落貨。

【本報訊】英國輪船公司代理之「聖鋒」輪，今天下午由本港開往美國西海岸港口，比原定的啓行日期遲一天。據悉：該輪將有貨物一千七百噸左右運出。

【本報訊】多利順洋行代理的「天馬利」輪，來自美國，到港期再改遲，由八月廿二日改為八月廿三日。該輪由港開往曼谷的日期，亦順延一天，由八月廿二日延至八月廿三日。

泰興輪昨到 載來水果一批

【本報訊】順昌航業公司屬下之「泰興」輪，昨天從汕頭到港。該輪共運到貨物二百六十六噸。其中有瓷器六百餘箱、鹹紙七十三件、鹹蛋黃二十九箱、旱柿五百六十五簍、龍眼一百簍、鵪鶉蛋三十九箱、膠絲綢五箱、鵝蛋二十三箱、金石柚六簍、四季梨三百簍、西瓜二十二箱、青皮梨三簍、海鮮二百零一件、生豬二百頭、活鴨一百簍、活鵝一百五十簍。

美健美昨去貨較多 共二千餘噸內鐵條約佔千噸

【本報訊】據船務行消息，該行屬下之「美健美」輪，昨天晚上由本港開往曼谷，運出貨物二千四百噸。這些貨物中，鐵條約一千噸、轉口貨約四百噸、膠（轉往暹羅）一百五十噸、餅油一百噸、豬油一百噸、鮑魚一批。

謙邦丸今天晚上開往婆羅乃

【本報訊】仁孚有限公司代理之日輪「謙邦丸」，定今晚（二十）開往婆羅乃，現正在油蔴地海面落貨。據悉：該公司前日接洽運往貨物一千四百噸，其中以砂糖居多，餘為雜貨和轉口貨。該公司下一艘由本港開往婆羅乃的船隻，可能在九月底至十月初才啓碇。

生牛五百頭 雲華倫今到

【本報訊】華夏企業有限公司消息：該公司代理之「雲華倫」輪，將在今天下午從印尼到港。該輪有生牛五百頭及牛油、花生及米糠等雜貨八百二十五噸運來。

亦是華夏企業有限公司代理之「波爾」輪，將在今日從歐洲經曼谷到港。該輪只有歐洲貨物四十噸運來，沒有泰國貨物。

飛機時刻

（如需了解臨時變動，請向有關公司詢問）

今日到港班機

菲航：馬尼拉來，中午十二時卅分到；國泰：馬尼拉來，下午七時零五分到；新加坡、曼谷來，下午二時卅分到；東京、大阪、台北來，下午二時卅分到；西貢來，下午二時卅五分到；漢城、台北來，下午九時四十五分到；英國海外：東京來，下午四時零五分到；倫敦、曼谷來，下午三時四十五分到；法航與高棉：金邊來，下午六時廿五分到；馬來西亞：新加坡、吉隆坡來，下午三時到；瑞士：孟買、曼谷來，下午五時四十分到；民航：台北來，有兩班，中午十二時到，晚上九時四十五分到；快達：東京來，晚上九時零五分到；越航：西貢來，下午四時到；印航：東京來，下午五時卅分到；日航：溫哥華、東京來，晚上九時四十五分到；泰航：東京、大阪、台北來，下午四時十分到；曼谷來，下午三時卅五分到；泛美：東京來，晚上九時到；曼谷來，下午四時三十分到；韓航：曼谷來，下午四時到。

今日離港班機

菲航：往馬尼拉，開下午二時；國泰：往馬尼拉，開下午三時二十分；往曼谷、新加坡，開下午三時十五分；往台北、大阪、東京，開下午三時十五分；往漢城，開上午八時卅分；往金邊、西貢，開上午八時卅分；英國海外：往仰光、倫敦，開下午五時十五分；往東京，開下午五時；法航：往東京，開下午七時十分；瑞士：往東京，開下午六時廿五分；馬航：往台北，有兩班，開中午十二時四十分，開晚上十時廿五分；泰航：往台北、大阪、東京，開下午四時十分；往曼谷、新加坡，開下午四時五十分；快達：往馬尼拉、悉尼，開晚上十時；馬來西亞：往吉隆坡、新加坡，開下午三時四十五分；泛美：往東京，開下午五時三十分；往曼谷，開晚上十時十五分；韓航：往東京，開下午四時四十五分；印航：往東京，開上午八時四十五分；往曼谷，開下午六時十分；聯航：往倫敦，開上午六時卅五分。

出口船期預告

歐洲線

船	名	開往港口	月日	公司
國泰	CATHAY	倫敦	8月22	鐵行
協榮丸	KYOEI MARU	歐洲	8月22	大阪
德華士泰	TRAVESTEIN	馬賽漢堡	8月24	捷成
布碌崙城	CITY OF BROOKLYN	歐洲	8月24	捷行
高賽士	CALCHAS	歐洲	8月25	太古
越南	VIETNAM	馬賽	8月25	法郵
峙馬	AZUMA	漢堡鹿特丹	8月25	寶隆
力打隆	NEDER RHONE	歐洲	8月26	渣華
邊來路	BENLOYAL	[illegible]	8月27	捷行
邊尼華士	BENNEVIS	倫敦漢堡	8月29	捷行
北佐諾加士	PATROCLUS	歐洲	8月30	太古
北京	PEKIN	歐洲	8月30	天祥
碧干舒亞	BRECONSHIRE	倫敦	8月30	[illegible]
古力治總統	PRES. COOLIDGE	歐洲	8月30	總統
高士高	KAPITAN KOSKO	歐洲	8月31	[illegible]
薩摩丸	SATSUMA MARU	歐洲	8月31	日郵
快富	FRANKFURT	歐洲	8月31	捷成
沙班	SABANG	歐洲	9月1	太平
大科路加	TRAFALGAR	歐洲	9月1	多利順
和泉丸	IZUMI MARU	歐洲	9月3	日郵
邊高	BENGLOE	歐洲	9月5	捷行
加菲路總統	PRES. GARFIELD	歐洲	9月6	總統
曼地勞查士	ANTILOCHUS	歐洲	9月7	太古
不來梅丸	BREMEN MARU	漢堡鹿特丹	9月8	大阪
蘭卡士打城	CITY OF LANCASTER	歐洲	9月8	捷行
山口丸	YAMAGUCHI MARU	歐洲	9月9	日郵
維多利亞	VICTORIA	意大利	9月9	天祥
亞利曼尼亞	ALEMANNIA	歐洲	9月10	捷成
斯吉	SCHIEKERK	歐洲	9月10	渣華

印・巴・中東線

船	名	開往港口	月日	公司
巴哈多	BAHADUR	印巴	8月23	鐵行
越南	VIETNAM	科倫坡印度	8月25	法郵
三笠丸	MIKASA MARU	科倫坡	8月25	日郵
峙馬	AZUMA	亞丁	8月26	寶隆
力打隆	NEDER RHONE	亞丁	8月26	渣華
星畢	STAR ALDEBARAN	印巴	8月26	國泰
邊來路	BENLOYAL	亞丁	8月27	捷行
萬利怡芙利	MANGOEVERETT	吉大港	9月2	[illegible]

東南亞線

船	名	開往港口	月日	公司
寶多	DJATIROTO	印尼	8月22	亞非
大寶宮	HOI KUNG	新加坡曉喇	8月22	順昌
巴哈多	BAHADUR	新加坡曉喇	8月22	鐵行
格蘭福	GREENFORD	新加坡	8月22	華夏
芬美	FENICE	新加坡	8月23	新興行
阿尼士丸	ATLAS MARU	新加坡	8月23	大阪
天馬利	TEMERAIRE	曼谷	8月23	多利順
聯順	LUEN SOON	新加坡	8月23	聯泰
日聖丸	NISSEI MARU	星洲	8月23	東方
伸寶丸	SHINPO MARU	金邊	8月23	太平
大龍山	TAI LUNG SHAN	曼谷	8月24	順昌
協雄丸	KYOYU MARU	金邊	8月24	利成
雲華倫	WAIWERANG	印尼	8月24	華夏
鳳晴丸	HOSEI MARU	新加坡古晉	8月26	海聯

汕頭・天津・上海線

船	名	開往港口	月日	公司
忌連利安	GLENLYON	上海	8月25	渣甸
忌連路之	GLENORCHY	青島	8月26	渣甸
力高巴	NICOBAR	上海	8月27	太平
椰加達	DJAKARTA	上海	8月29	天祥
士打利路	STRAAT RIO	上海	9月2	渣華

馬尼拉・釜山・日本港口線

船	名	開往港口	月日	公司
邊多倫	BENDORAN	日本	8月22	捷行
安慶	ANKING	基隆	8月22	太古
黎明	LYEMEN	日本	8月22	僑利
三崎丸	MISAKI MARU	日本	8月22	日郵
士打芬蘭	STRAAT FRANKLIN	日本	8月23	渣華
叻豐泰	NAKORN THAI	日本	8月23	[illegible]
柏堅	PAGAN	日本	8月24	新興行
溫州	WENCHOW	日本	8月25	太古

非洲線

船	名	開往港口	月日	公司
協榮丸	KYOEI MARU	卡薩布蘭卡	8月22	大阪
阿尼士丸	ATLAS MARU	南非	8月23	大阪
檀香山丸	HONOLULU MARU	西南非	8月[illegible]	大阪
路斯	RUYS	南非	8月[illegible]	渣華
東海丸	TOKAI MARU	東非	8月[illegible]	大阪
羅士謙	ROGGEVEEN	東非	8月27	渣華
士打莫三鼻	STRAAT MOZAMBIQUE	西南非	9月1	渣華
塔利華	TANAGRA	西南非	9月1	開昌
科羅烈達丸	FLORIDA MARU	西南非	9月7	太平
青葉山丸	AWOBASAN MARU	西南非	9月10	大阪
松盛丸	SHOSEI MARU	東非	9月11	大阪

美洲線

船	名	開往港口	月日	公司
伊利諾	ILLINOIS	加美	8月22	渣甸
羅帶	ROTTE	加勒比海	8月22	太平
溫拿	WIENERTOR	美國	8月22	美迅
東方明珠	ORIENTAL PEARL	美國	8月22	德郵
阿尼士丸	ATLAS MARU	南美	8月22	大阪
亞米瑪	ARAMIS	美國	8月23	東方
飛鷗	FLYING GULL	美國	8月23	和捷
德加亞	DEGANYA	美國	8月24	新興行
夏威夷	HAWAII	美國	8月24	渣甸
箱根山丸	HAKONESAN MARU	美國	8月24	大阪
香港榮華	H.K. GRACE	美國	8月24	捷郵
先鋒	PIONEER MYTH	美國	8月26	美輪
亞利桑那	ARIZONA	加美	8月26	渣甸
威爾遜總統	PRES. WILSON	美國	8月26	總統
奧蘇華	ORSOVA	加美	8月27	鐵行
菲律賓熊	PHIL. BEAR	美國	8月28	美輪
羅碧	ROEPAT	拉丁美洲	8月29	渣華
溫賓總統	PRES. VAN BUREN	美國	8月29	總統
萬達	BANDA	美國	8月30	渣華
美首領	AMERICA CHIEFTAIN	美國	8月30	美輪
昌島丸	MASASHIMA MARU	美國	8月31	太平
奧士文納總統	P. PRES. OSMENA	美國	8月31	美邦

澳洲線

船	名	開往港口	月日	公司
樂門	NORMAN	新西蘭	8月23	太古
東月	EASTERN MOON	澳洲	8月26	渣甸
沙武士	SAMOS	澳洲	8月27	太古
雲南	YUNNAN	南太平洋	9月1	太古
松安丸	SHOAN MARU	新西蘭	9月1	大阪
青島	TSINGTAO	東澳洲	9月3	太古
美華碧琪	MARTHA BAKKE	西澳洲	9月6	鐵行
佐治安順	GEORGE ANSON	澳洲	9月13	渣甸

港口出入船隻 今日出入

今日入口船隻

船	名	往來港口	停泊地點	公司
東海	TUNG HAI（下午）	高雄	油蔴地	東海
幸運	LUCKY（下午四時）	基隆	B10	永利
珍達	CHANDA（上午九時）	日本	A5	鐵行
美西美	JACOB JEBSEN（下午八時）	天津上海	B7	華夏
忌連路高	GLENOGLE（上午八時）	日本	九龍倉	渣甸
菲律賓熊	PHIL. BEAR（下午）	舊金山	A23	美輪
波爾	PAUL RICKMERS（中午）	歐洲	A25	華夏
安慶	ANKING	基隆	西區碼頭	太古
邊多倫	BENDORAN（下午一時）	英國新加坡	九龍倉	捷行
快富	FRANKFURT（上午四時）	歐洲	九龍倉	捷成
雲華倫	WAIWERANG（下午）	印尼	B5	華夏
羅帶	ROTTE（下午）	日本	A34	太平
士打芬蘭	STRAAT FRANKLIN（上午四時）	西南非新加坡	A41	渣華
嘈士馬士基	JESSIE MAERSK（晨早）	印尼	A31	捷成
偉伯奇馬士基	VIBEKE MAERSK（下午四時）	印尼	B1	捷成
安多拿	ANDORRA（上午六時）	歐洲	九龍倉	寶隆

今日出口船隻

船	名	往來港口	停泊地點	公司
可達馬士基	HULDA MAERSK（上午六時）	西南非	A21	捷成
吉蘇利	GESURI（下午）	日本	B15	新盛
大華山	TAI WAH SHAN（上午八時）	新加坡	B6	順昌
大島丸	OHSHIMA MARU（下午）	加勒比海	A38	太平
美十字軍	AMERICAN CRUSADER（下午）	美國	北角	美輪
加地夫城	CARDIFF CITY（下午）	紐約	A26	海通
格麗亞	GLORIA（下午）	雅加達	A39	渣華
東海	EAST SEA（下午）	西貢棉蘭	B8	東來
謙邦丸	KENPO MARU（下午）	婆羅乃	油蔴地	仁孚
芬賓	FERNBANK（下午）	加美	A4	多利順
芝利華	TJILUWAH（下午）	澳洲	九龍倉	渣華
湯瑪斯馬士基	THOMAS MAERSK（下午）	日本	A1	捷成
巴拿馬	PANAMA（下午）	日本	A23	寶隆
帝汶	TIMOR（下午）	墨斯本	A19	[illegible]
日本郵	JAPAN MAIL（下午）	溫哥華西雅圖	A8	昌來

明日入口船隻

船	名	往來港口	停泊地點	公司
伊利諾	ILLINOIS	馬尼拉	A32	渣甸
香山丸	KAZAN MARU	日本	B	[illegible]
國泰	CATHAY	日本	九龍倉	鐵行
溫拿	WIENERTOR	美國	A	美迅
巴哈多	BAHADUR	日本	A5	鐵行
格蘭福	GREENFORD	大連青島	B6	華夏
季里諾總統	PHIL. PRES. QUIRINO	洛杉磯舊金山	A	美輪
協榮丸	KYOEI MARU	日本	A	大阪
富興	FOO HSING	高雄	油蔴地	海通
大寶宮	HOI KUNG	黃埔	B	順昌

明日出口船隻

船	名	往來港口	停泊地點	公司
幸運	LUCKY	西貢曼谷	B10	永利
忌連路夫	GLENGLOF	倫敦	九龍倉	渣甸
美西美	JACOB JEBSEN	新加坡曉喇巴生	B7	華夏
尼羅	NELLORE	澳洲	九龍倉	鐵行
伊士貴路	ESQUILINO	釜山日本新加坡意大利	A3	天祥
安多拿	ANDORRA	日本	九龍倉	寶隆
東方勇士	EASTERN VENTURE	印尼	B[illegible]	亞非

截郵時間

今日空郵（星期六）

中國大陸 上午七時・下午六時　印尼 上午十一時
台・日 中午　泰・老撾・馬・新加坡・沙巴・菲 中午
挪威・丹麥・瑞典 下午一時
緬・巴基斯坦・巴林・荷・比・瑞士・法・意・西德・英 下午二時
夏威夷・美・中南北美 下午二時　錫・約旦・蘇丹・西德・亞丁・非洲 下午三時
印度・南越・澳洲・新西蘭・菲濟羣島・印尼・南朝鮮・加拿大 下午六時

平郵

中國大陸 上午七時・下午六時
澳門 上午十一時・下午二時半・六時
台・墨西哥・哥斯達黎加・緬・東印度・東巴基斯坦・加拿大 下午五時

明日空郵（星期日）

台・日・東・寮・法・菲 中午
埃・科威特・泰・亞丁・荷・比・丹・西德・挪・瑞典・英・巴基斯坦・瑞士・希臘 下午二時
夏威夷・英・中南北美 下午二時
新加坡・馬・山打根・汶萊・葡屬帝汶・澳洲・新西蘭 下午五時　南越・臨時 下午六時

SEIWA LINE 正和海運株式會社

鳳晴丸 M.S. HOSEI MARU
八月廿五日收貨 廿六日開行
直放 新嘉坡 古晉

"N" LINE REGULAR SERVICE

明達輪 M.S. BRENDA
八月廿五日收貨 廿六日開行
直放 亞庇 婆羅乃

總代理：海外聯合海運有限公司

惠刊廣告 請撥電話 七二六九八〇

柏堅 M/S "PAGAN"
八月廿二日到港 廿四日開行
往神戶，橫濱。
中區雪廠街成大廈九〇三至六號 電話：四三八六七、二三七一五七〇、四三八七九一
新興行李志雄啓

Japan Line
明和丸 "MEIWA MARU"
九月六日由日本抵港 七日落貨開行
直往：星加坡、巴生港、庇能、哥倫坡
請各收貨人即向本公司辦理船邊提貨手續，各代理人及各保險公司……
貨客付貨請移玉 太子大廈廿二樓
利成船務有限公司
電話：232388 227536 239975 238977

大寶宮 M.V. HOI KUNG
八月廿一、廿二日落貨 廿二日下午開行 直達石叻、庇能
大龍山 M.S. TAILUNGSHAN
八月廿二、廿三、廿四日落貨 廿四日下午開行 直達曼谷
大寶來 S.S. TAIPOOLOY
八月廿八、廿九日落貨 廿九日下午開行 直達石叻、庇能
（最新型客貨輪特設十八個歡迎搭客）
貨客查詢請到干諾道西廿四號二樓本公司接洽
電話：四四八〇六
順昌航業有限公司啓

ASIA SELATAN ENTERPRISES LTD. 61, CONNAUGHT Rd.C.H.K.
「甘比拉輪」M.V. "GAMBELA"
定本月廿六日抵港，廿七日開始落貨，廿九日開行。
直達椰加達
收貨人請注意：請早赴本公司辦理提貨手續，貨物代理人負責。
寶功丹企業有限公司
地址：干諾道中八十一號
電話：四四四九六、四四六一四八

代理 亞非船務有限公司 於仁大廈1536室 電話：242031（五線）
寶多輪 M.V. "DJATIROTO"
即日落貨 八月廿二日啓行
直往 椰加達
接洽處：新盛船務公司
印尼總代理：GESURI LLOYD P.T.

總代理 亞非船務有限公司 於仁大廈1536室 電話：242031（五線）
東方勇士輪 S.S. "EASTERN VENTURE"
八月十八日落貨 廿一日啓行
開往椰加達
接洽處：新盛船務公司
印尼總代理：DJAKARTA LLOYD P.T.

P.N. DJAKARTA LLOYD DJAKARTA.
「雲華倫」M.S. "WAIWERANG"
由印尼來。
定於八月廿日下午抵港，泊B5浮泡。八月廿四日開往椰加達、泗水、三寶壟。
請收貨人速來本公司辦理提貨手續。
付貨請到恆生銀行大廈一五〇八室華夏船務公司接洽。電話：二四三五三、二五三九二。
華夏企業有限公司啓。
中國銀行大廈十三樓 電話：二四三二六一。

RICKMERS-LINE HAMBURG.
「波爾」M.S. "PAUL RICKMERS"
由漢堡來。
定於八月廿日中午抵港，泊A25浮泡。
請收貨人速來本公司辦理提貨手續。
華夏企業有限公司啓。
中國銀行大廈十三樓 電話：二四三二六一。

「美西美」M.S. "JACOB JEBSEN"
由天津，上海來。
定於八月廿日下午抵港，泊B7浮泡。八月廿一日開往星加坡、巴生港、檳城。
「格蘭福」S.S. "GREENFORD"
由大連，青島來。
定於八月廿一日抵港。八月廿二日開往星加坡、巴生港、檳城。
「埃奧尼斯」M.S. "IOANNIS"
由上海來。
定於八月廿二日抵港。
請各收貨人速來本公司辦理提貨手續。
付貨請到恆生銀行大廈一五〇八室華夏船務公司接洽。電話：二四三五三、二五三九二。
華夏企業有限公司啓。
中國銀行大廈十三樓 電話：二四三二六一。

儀器展覽 商品介紹

功率。為滿足高速切削和強力切削的要求，主軸採用了雙列向心短圓柱滾子軸承與單列向心推力球軸承代替原來的錐形滾柱軸承和單列滾珠軸承，提高了主軸的精度，主軸最高轉速提高了將近一倍，並加大主電動機功率。

除了在車削螺紋時變面的螺紋和減少切削時產生的振動力。本機床在這次「中華人民共和國出口機械儀器展覽」有展出。

應節果品搶手

菱角香蕉方柿沙果特別好銷
西瓜蘋果梨子葡萄成交亦多

第一批廣州大蘋……仍相當大。

廣州方柿和蘋柿仍旺銷，一級大紅方柿每擔成九十元，二級貨成七十元，三級貨成六十元，蘋柿成三十五元。

比匯却轉低

寶國 惠刊廣告 請電七二六九八〇

聯賽下月十七開鑼 足總編定首周賽程

星島對流浪東華戰警察較有苗頭

【本報訊】足總聯賽管理委員會昨天召開會議，選出陳華川爲該委員會主委。同時，並通過今屆聯賽於九月十七日（星期六）開鑼，各組首周秩序亦排出。

昨天的會議，先由副主席必得利主持，在選出陳華川爲該委員會主委後，隨改由陳主持會議。按照討論議程，在通過參加本屆各組聯賽名單時，必得利指東華沒有派隊參加預備組聯賽，似屬不公道，他要求會議考慮通知該隊派隊參加。主委陳華川對此表示同意。於是，會議通過去函東華會，要求它派隊參加預備組聯賽。此外，會議又接納新會員斯巴達和飛星隊參加丙組聯賽。至此，本屆各組聯賽隊伍，計甲組十二隊，乙組十二隊，丙組十九隊分兩組舉行。預備組聯賽如東華同意派隊也將是十二隊。

接着，會議通過本屆聯賽在九月十七日（星期六）開鑼，並排定首周甲組聯賽秩序。

照首周秩序看，由於還有元朗、東方兩支隊伍尚未進行組班工作，將來這兩支隊伍的實力如何，還是未知之數。所以，首周秩序中的九巴對東方，愉園對元朗的兩個戰役是否勢均力敵，亦未知情。但另外的星島對流浪和東華對警察兩戰，卻會是較可觀的戰役。

現將昨天會議抽籤編好的各組聯賽第一個星期的比賽秩序照錄如下：

甲組聯賽

南華　對　港會　　九巴　對　東方

愉園　對　元朗　　星島　對　流浪

東華　對　警察　　陸軍　對　東昇

乙組聯賽（預備組聯賽與甲組聯賽同）

電話　對　空軍　　天鵝　對　中華

光華　對　輝私　　警察　對　郵政

消防　對　傑志　　獄吏　對　嘉山

丙組甲聯賽

天天　對　漁華　　五一七　對　晨星

居臣　對　港青　　煤氣　對　港九青

鴨青　對　劍橋

丙組乙聯賽

中青　對　筲漁　　消防　對　大東

中健　對　斯巴達　港體　對　天祥

（怡和輪空）

東華新班幾近組成

阿喱大哥威等投効

昨天已獲九名球員舊將佔四

楊根保出當主任正加緊物色球員中

【本報訊】東華足球隊昨晚在九龍花園街泉章居飯店召集腹稿球員動筆簽字，先後已有九名球員即席揮毫。其中五名爲舊將，另四名則屬新將。該隊只要另邀兩名好手參加，組班工作可告一段落了。

東華足球隊在陳策劃下，昨晚由該隊足球部主任兼教練楊根保召集腹稿球員在九龍花園街泉章居飯店吃晚飯，邀他們動筆加盟。昨晚應邀參加的計有郭秋明、黎春宜、陸炳耀、梁錦中、陳志剛、李德桐、黎展球、孫偉光、劉瑞華、邱廷烈等。

在各球員動筆簽字之前，先由一身兼兩職的楊根保解釋本屆東華組軍的有關事情，其中包括球員車馬費問題。昨晚先後有李鎮威、郭秋明、邱廷烈、孫偉光、陸炳耀、李德桐、陳志剛、梁錦中、劉瑞華等九名球員動筆簽字；前五名則爲本屆新投効東華的，後四名則爲去屆東華舊將。至於黎春宜、黎展球兩球員，對於條件問題，尚在考慮中，未即動筆。

東華目前尚差兩名正選球員，便告組班完成。據楊根保稱：倘若黎春宜、黎展球另有出路，東華將另邀兩名好手補充。

東華在昨天有九名球員動筆簽字之後，即席由各球員互推隊長。結果李鎮威當選。

東華計劃在組軍工作完成後，每逢星期一、三、五舉行晨操，星期二、四夕練，理想操練場地是九龍花墟市政場。

錄東華陣容如下：

郭秋明　？　陳志剛　劉瑞華　陸炳耀　？　李鎮威　邱廷烈　？　梁錦中　孫偉光　李德桐

愉園晨操甚積極 流浪早課也認真

【本報訊】愉園組班快將完成，該隊鑒於還有三星期就是聯賽開鑼之期，故已決定每星期一、三、五早上在維多利亞展操，至夕練就要等借到陸軍球場或跑馬地球場開放後才定時間。

昨天早上，是愉園晨操之期，雖然天雨不停，但該隊留港的全體甲組球員劉添、廖錦明、羅國泰、陳鴻平、郭榮、郭淵華、黃根旭、馬福培、秦體民、甄錦輝等，都按時到場，由教練朱永強率領操練。

昨天的操練以體力與柔軟體操爲主。過程歷時一小時半。

昨天晨操時，該隊東警陳志英也到球場打氣。

【本報訊】流浪足球隊昨天首次在維多利亞球場舉行晨操，由該隊教練黃華負責指導。身爲領隊的必得利亦到場督練。

流浪昨天舉行首次晨操時，該隊球員大部份到齊，只有劉權、劉志榮沒有參加。其中劉志森卻有參加集訓。

昨天，流浪晨操以跑圈練氣爲主，另有柔軟體操，短跑沖刺等，該隊球員操練還算認眞。

士丹利盾七人賽淘汰過程

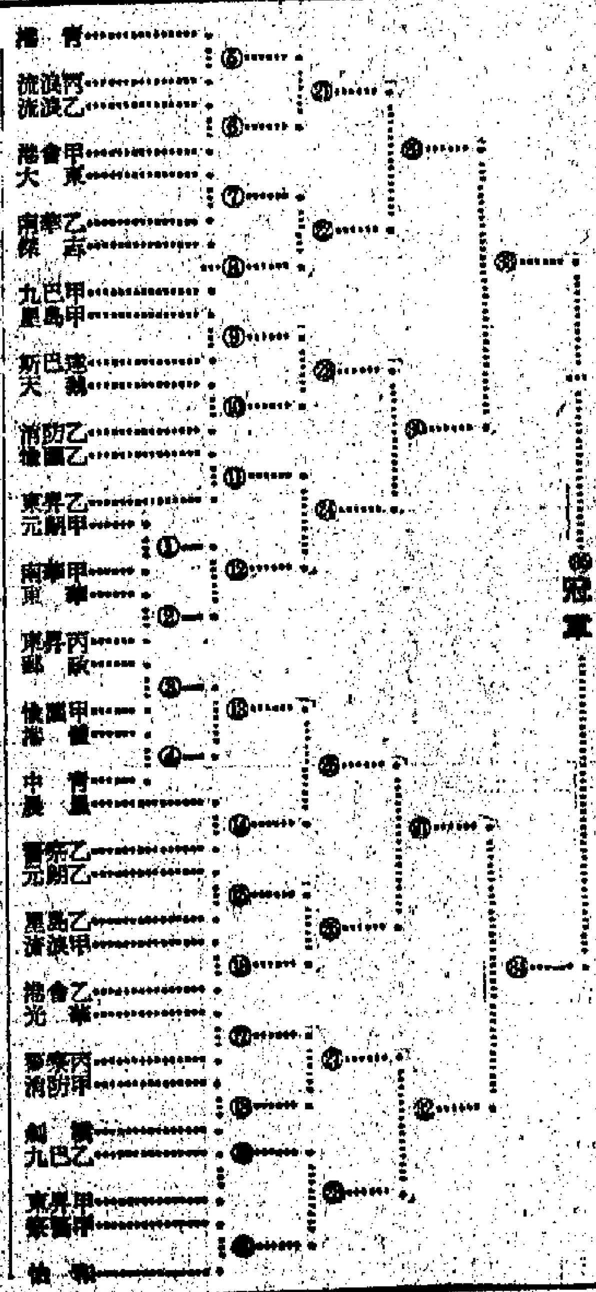

（按：本表①至⑩場九月八日舉行，⑪至⑳場十日上演，㉑至㉘十一日會演，㉙至㉛十四日決戰）

木盾提前舉行

卅六隊參加共賽卅五場

九月八日開幕賽期一共四天

決賽十四日舉行門票價目訂出

【本報訊】本屆足總聯賽管理委員會昨天召開首次會議，已編排了今屆士丹利七人木盾賽全部四天秩序。該項比賽，定於九月八日（星期四）開鑼。初、複賽均在港會球場舉行，決賽則在十四日（星期三）在港府球場上演。

昨天會議首先安排了今屆士丹利七人木盾賽秩序。參加本屆比賽的一共卅六隊，但陸軍致函足總，聲明如賽期與該會自己的比賽撞介，便要退出比賽。後來，會議排定的四天賽期，即九月八日（星期四）、十日（星期六）、十一日（星期日）及十四日（星期三），恰巧都與陸軍本身的淘汰賽撞介，於是，會議通過接受陸軍的兩隊，而東昇和流浪本來也各報名參加兩隊，這次各隊臨時增加一隊之數。按淘汰秩序，本屆七人木盾賽一共有卅五場比賽。會議並確定首次兩天各比賽十場，第三天比賽八場，第四天比賽七場。

會議又決定，第一、二、三天的球賽，均在港會球場舉行，門票分一元二角和二元四角兩種；第四天決賽則在港府球場上演，門票照聯賽收費，即一元二角、二元四角、三元和三元五角四種。第一、二天的比賽，於下午五時半開始；第三、四兩天，則於下午六時半舉行。決賽一戰前，將休息卅分鐘。

會上又通過去函九巴或警察樂隊，邀請他們在休息期間演奏助興。冠軍產生後，是由主席梁兆綿將主持頒獎禮。

首天十場秩序如下：元朗甲對南華甲、東華對東昇丙、郵政對愉園甲、港體對中青、港青對流浪丙、流浪乙對港會甲、大東對南華乙、傑志對九巴甲、星島甲對斯巴達、天鵝對消防乙。

（全部比賽秩序，見下表。）

甲組聯賽第一循環比賽秩序

【本報訊】足總聯賽當局委員會昨天已抽籤編排好今屆甲組聯賽首循環周的比賽秩序。即是說，甲組聯賽首循環周十一個星期的比賽秩序，經已全部編排。由於各隊人手未完全明朗，無從估計各周聯賽的戲碼如何。惟根據各隊已入紙足總爲球員註冊的名單看，可想南華、愉園、星島、東昇等隊仍保持巨型班的雄厚實力。流浪則因人手比去屆不相上下，警察、九巴自有其基本球員，東華組班工作亦成完八九，這幾隊雖實力略次，然而，如操練足夠，也都有一搏巨型班的力量。元朗組班未有動手，東方更未有組班動靜，以形勢推測，這兩隊將來可能有互相「拉伕」的事情出現。至於「升班馬」陸軍和港會，暫時因以人手所限，實力平平。然而，將來如有添將的話，便要另眼相看。

現將第二周至第十一周的首周循環秩序照列如下（首周秩序見頭條消息）：

第二周
東昇對南華　港會對九巴
東方對愉園　元朗對星島
流浪對東華　警察對陸軍

第三周
九巴對南華　愉園對港會

第四周
星島對東方　陸軍對流浪
東昇對九巴　港會對星島
元朗對陸軍

第五周
東華對元朗　警察對東昇
南華對愉園　東方對東華
流浪對警察

第六周
愉園對九巴　東華對港會
警察對元朗　東昇對愉園
南華對東華　東方對警察

第七周
星島對南華　陸軍對東方
流浪對東昇　九巴對星島
港會對陸軍　元朗對流浪

第八周
星島對愉園　陸軍對南華
流浪對東方　東昇對星島
九巴對陸軍　港會對流浪

第九周
東華對星島　警察對九巴
元朗對港會

第十周
東昇對東華　愉園對警察
南華對元朗

第十一周
陸軍對東華　流浪對愉園
東方對南華

東華對九巴　警察對港會
元朗對東昇　愉園對東華
南華對警察　東方對元朗
陸軍對愉園　流浪對南華
東方對東昇　星島對陸軍
九巴對流浪　港會對東方
警察對星島　元朗對九巴
港會對東昇

馬羽球隊今抵港

今明應邀作表演

【本報訊】「馬來西亞」羽毛球選手隊四名選手，乘赴泰之便，接納香港羽毛球總會之邀，於今明兩晚作表演賽，地點在摩士林？體育館，時間爲下午七時半，不收門券，歡迎觀看。

預定今日抵港並表演的馬選手爲陳與方、陳福福？、伍文榮、尤清和。香港迎戰者爲：古文科、黃祥隆、黃飛鴻、楊翠明、梁平山、朱世華、林輝。

默賽昨役 港再鍛羽

【本報訊】「默卡」足球賽，今天有兩場在吉隆坡舉行，由南越對新加坡，印度對日本。

昨日兩場比賽，香港脚再次鍛羽，以〇比一不敵南越鮮（半場無紀錄），另場比賽，「馬來西亞」〇比〇賽和泰國。

體記聯誼會 明召開月會

【本報訊】體育記者聯誼會，定於明日下午五時在灣仔群賢樓召開本月份會員月會，討論重要事務多起，希各會員依時出席。

車打杯職訊

【本報訊】第二屆「車打杯」小球賽，今天下午七時有一場在九……

聯賽可換人

必得利提議本屆施行

足總執委下周二決定

【本報訊】足總副主席必得利，昨天在聯賽管理委員會上提議，在今屆甲組聯賽中改行可以更換球員條例。有關此事，將於廿三日（星期二）的足總執委會會議席上提出研究。

必得利的提議，是根據上屆銀牌賽採用國際賽換人例，取得一定效果的情況而提出的。他認爲，甲組聯賽本屆應該實施。昨天，陳華川也同意此項提議，但因此舉涉及修改條例，不宜在聯賽管理委員會上討論，乃決定把此事列入下周的執委會會議程內，一併在會上提出討論。

昨天的比賽，港巴一九號……因場地積水改期，一四比一。

……東華葉村場上演，由大同對二三四。

慶祝1966年秋季中國出口商品交易會開幕

錦綸絲織人

衣麗女

牡丹牌

式樣新穎
花色艷麗
價廉物美

經銷處：
萬祥有限公司
地址：香港雲咸街17號
電話：231322 231366

國產文教用品介紹

各種學生文具
寫作用品
精美禮品

購貨五元
加一贈送禮品券
多購多送

大華國貨公司

大道中92號　電話：241051-6

中天國貨公司

十一週年紀念暨

擴充食品部

大減價

大贈送

一般貨品九折優待

購貨十元・加送贈品

買藥酒・送酒餅

另有大批男女服裝・童裝出售

歡迎參觀選購

地址：灣仔莊士敦道178－188號
電話：732970　733046　725448

慶祝一九六六年秋季
中國出口服裝交易會開幕
地點：上海　日期：八月二十日至九月十日
萬新有限公司敬賀
香港大道中國商大廈　電話：二三四六五七　二三四六五〇

慶祝一九六六年秋季
中國出口服裝交易會開幕
地點：上海　日期：八月二十日至九月十日
中興國貨公司敬賀
旺角新填地街四六四號　電話：八五〇一六六
旺角上海街六五六至六五八號　電話：八〇二五一六

慶祝一九六六年秋季
中國出口服裝交易會開幕
地點：上海　日期：八月二十日至九月十日
大眾國貨有限公司敬賀
九龍大坑東道大坑西邨新村A座六至九號
電話：八一八三〇九　八一八三五三

酒補凰鳳

酒菊杞圓歸

滋補強腎・活血氣壯
補腦明目・壯身血旺

香港代理處：
德信行有限公司
電話：240001

慶祝一九六六年秋季
中國出口服裝交易會開幕
地點：上海　日期：八月二十日至九月十日
經銷：國產男，女，童服裝，冷衫
鉅華公司敬賀
灣仔軒鯉詩道25號　電話：437586　441634

慶祝一九六六年秋季
中國出口服裝交易會開幕
地點：上海　日期：八月二十日至九月十日
啟文絲織廠敬賀
香港大道中一百七十八號
電話：二二八二二六　二四〇八〇二

慶祝一九六六年秋季
中國出口服裝交易會開幕
地點：上海　日期：八月廿日至九月十日
三洋有限公司
香港皇后大道中八十八號
電話：四四三五七九　四三六九三一
東启有限公司
香港永樂東街一一九號
電話：四三〇五八八　四三九二一二
敬賀

慶祝一九六六年秋季
中國出口服裝交易會開幕
經銷：國產工作服（絨絨衣）
僑民有限公司敬賀
德輔道中廣成大廈三〇二室
電話：二四一九〇六，二四一九九四

慶祝一九六六年秋季
中國出口服裝交易會開幕
地點：上海　日期：八月二十日至九月十日
新華國貨有限公司敬賀
九龍土瓜灣馬頭圍道二〇九號　電話：六三二〇七六
九龍城太子道三九六號　電話：八二二一九一

失憶症惹出不了情
——談「我愛紫羅蘭」

陸沙

一個患了失憶症的女病人，救出了一段奇妙的愛情故事。呂奇就是在陰差陽錯的情況下，結識了這位女病人文蘭，後來還深深地愛戀着她。

這個愛情故事是從一連串事情開始的，呂奇某一天上班被電話捉弄生，便接到了一個神秘女人的電話邀約，指定在一家學校的門前相見，並相約以紫羅蘭花為標記；跟着第三次又約呂奇到她的家裏去……；但每一次他都遭到了戲劇化的捉弄，給人誤為色狼，挨了幾頓毒打，而且還無法見到真正邀約他的那位姑娘。

對方的神秘行徑引起了呂奇和他的朋友張清的好奇心理，雖然他們兩人都曾經被打得臉青眼腫，還是興趣盎然的要追查和研究這個女人到底是誰？捉弄他們目的是什麼？

正當他們茫無頭緒，不知如何去尋覓這位神秘女郎的時候，文蘭却突然在呂奇的辦事地方出現，並且承認屢次打電話給他的就是她。而最令呂奇大惑不解的，却是文蘭在多次的談話中，一直把他當成是自己的戀人，那些充滿了羅曼蒂克的往事，却是呂奇一無所知的。

最後編導用倒敘的手法，交代了文蘭那失憶症的詳細過程——原來文蘭是因為看見自己的弟弟在海中遭溺致死，引起了過度的驚慌和刺激而失去了記憶能力。她的父母根據了醫生的指示，利用呂奇代替她從前的戀人，希望在互相接觸中逐漸引導她恢復正常，挽救她那不幸的失憶之症。但那一切安排都成了泡影，因為當文蘭在逐步恢復過程中，又偶然地見到一個小童在海邊玩水，觸發前事再度受驚而加深病狀。於是呂奇只好帶着那一段神秘的不了之情，悵然離去。

而呂奇對文蘭的那段不了情，從整個戲的發展看來，也是毫無基礎的。與其說那是愛情，倒不如說是同情還恰當些。

充滿激情的佳片
——介紹「軍墾戰歌」

顏如玉

「八一」出品的藝術性彩色紀錄片「軍墾戰歌」，是反映新疆建設新面貌的佳片，將在最近推出。這部電影通過了軍墾戰士改造戈壁灘的戰鬥生活畫面，使觀衆們看到了新疆的巨大變化。

「軍墾戰歌」所以能如此激動人心，由頭至尾都吸引着觀衆的注意力，主要由於它真實而集中地顯示了新疆這個邊遠地區的巨大變化，顯示了軍墾戰士們所創造出來的奇蹟。

揭起舊時代的戈壁灘，人們眼前立刻會呈現出一片飛沙走石，荒原千里，人煙稀少的荒涼景象。但是，誰能想像得到，今天的戈壁灘，却是綠樹成蔭，瓜果滿架，渠道縱橫，稻穀飄香，成為邊塞江南呢？是什麼力量把這渾渾沌沌的黃天變成了青天，把這亙古荒原變成了良田沃土呢？通過了畫面，我們便能尋找出答案。是中國人民解放軍新疆生產建設兵團的上下一心，經過了艱苦卓絕的勞動所獲得的成果。

請看吧：被稱為「新疆大寨」的紅星二場那個單位的軍墾人員，他們來到了「無風一片白，風起白滿天」的鹽鹼荒灘，以改天換地的氣概，以愚公移山的精神，腳踏污泥，甚至半個人也深陷泥中，就這樣風雨無阻，連續勞動六七十天，使這塊無法種植的鹽鹼荒灘改變了，長出糧食和棉花，使「平沙莽莽黃入天」的荒原，變成一片綠洲。

就這樣，新疆的生產建設兵團在當年的野兎成羣，豺狼奔逐的原野，辦起了農場、學校、工廠、商店，建設了新型的城市。充份顯示了毛主席的自力更生，奮發圖強的精神力量。

我們在銀幕上還可以看到，許多的上海知識青年，闖進新疆，走上生產建設崗位，作革命的接班人，展示了「自有後來人」的時代精神。

通過了塔里木河那一段黑白片，老一代人向新一代人講述塔里木的過去情景。這是一九五八年，一部份軍墾大軍初到塔里木河邊開荒，因為這裏缺乏水源，整個大森林都枯死了，軍墾戰士把汗水灑在乾旱的土地上，拔去了枯樹頭，開渠引來天山雪水，把荒漠改造成良田。

這個畫面，有極深的教育意義，它不僅反映了當時創業的艱難，還意味深長地向青年人揭示：我們的道路就是這樣走出來的。

「軍墾戰歌」是一部思想性和藝術性都較高的藝術紀錄片。據說，它的主要創作人員，包括編劇、導演、攝影在內，在一九六三年曾兩次進入新疆，他們為那裏豐富的生活，為在戈壁灘上進行着艱苦勞動的人們所感動，使他們產生了強烈的願望，要把這種艱苦創業的精

娛樂

文蘭在「我愛紫羅蘭」中的「纏綿」表情

文蘭作出水芙蓉
十月間攜片南遊

·依萍·

日前文蘭邀約三幾位好友，到希爾頓酒店游泳拍照，她穿的是一襲良好的比堅尼式泳衣，雖然是兩件頭，但泳褲的褲腳較長，不像比堅尼式只有那麼短短的一條帶子。

年前，文蘭曾經在歐美逗留了一段相當長的日子，可是她的思想仍然比較保守，像穿泳衣不肯過份暴露，便是一個例子。所以她穿得那麼內斂，文蘭仍是我行我素，穿的是普通泳衣。

回到本港，攝影記者曾多次邀約拍泳裝照片，都給她婉拒了。日前却一反常態，她這次肯「犧牲」，為的是她自資攝製的影片「我愛紫羅蘭」。為了這部片，文蘭的犧牲真是不可勝數，單是工作時曾倒下數次之多，其次瘦了整整十二磅，身體不舒服……廿五日到星馬一遊，為「我愛紫羅蘭」的登台，作鋪路的工作，週日來，她頻頻出入於移民局，辦理手續。

這一次行程，將不會太久，因為真正攜片登台的時候，是在本年十月。十月間，文蘭準備攜片到星馬、婆羅洲和泰國，登台表演歌舞，同時順便在她的出生地怡保，換取一些證件。

林翠舊居拍占士邦片

娘娘

在銀色茶座上，一位「鎮記」告訴我，說辛康納利在日本拍的那部占士邦戲，要到香港來拍外景，而且還中了般含道一幢古老大屋的門口，眼房子的業主商量通……要借那兒作外景拍戲。心想這算什麼新聞來……

……用香港的街道，和借人家別墅拍戲的外國片多的是。但當那位仁兄再告訴我，原來那幢房子的業主不是別人，正是林翠的父親時，我才開始感到那麼一丁點兒興趣。我在想，要是那些個外國人要借他們會家的大門口拍戲，當作私梟巢或殺人巢之類，可不瞭得會家老先生可肯？還不？雖說那只不過是拍戲。

而且拍的是一點大門口的外景，當然得另接佈景搭的內景，但如今他們全家仍住在那古老大屋裏，心裏難免會有點嘀咕的羅！

昨天趁下午沒事，特地上林翠家一趟，滿以為她一家人也在家，林翠大概會在東窗森林，她最近興趣擺灑的「吉他」。誰知去到她家裏，却稍悄地沒人應聲，傭人道陳山河（林翠的兒子）在睡午覺，二少奶（林翠）被李芝安請過去了，八成是搓麻將。那麼熟水的林翠却去游乾水，天，向來愛游水的林翠却去游乾水，戲以往是有點不同呢。

李芝安和林翠兩姊妹自從上一代的包租女之後，我一直沒去探過她的新居，反正林翠家那兒不遠，穿過一條不到廿幢房子的窄明道，就是李芝安家了。

去到李芝安家，打聽拍過那部外傳的消息，據說林翠之後，一家林氏大廈才拍出一家林翠的兒子們……說起那扇大門口的老房子，問林翠，她笑道：「那個為龍安瓶的吹笛，就是給拍占士邦片的，也是是安置三間的古老房子，不過香港也難找呢。那一幕可不是辛康納利在日本拍的那一場，是「邦氏」拍的那部什麼「嚇嚇嚇」。」

此「邦」非彼「邦」，「嚇嚇嚇」……「那」你在知了……

「還沒具體談過，導演說是在中那大門口可作外景，不過只是打電話到媽媽那兒去問過可借，還沒決定何時拍戲和那們來找我，至於什麼時候才拍戲和那房子幹什麼用？我都不清楚呢。」

甚麼林翠所說，原來是個「嚇嚇嚇」，也就沒再往下問了。沒的著人家打出了爲她擺麻將就糟了。

粵劇新秀組班多
「滿堂紅」率先演出

海棠

月前本版曾報道過一則這樣的消息：由於班政家何少保以樊鐵嗣、林錦棠、鄧碧影、蕭麗萍、陸忠錦等全部新秀擔綱組成之「錦鳳鳴劇團」，在香港中央戲院開鑼演出一台，賣座成績頗有進展，影響所及，本港粵劇界都紛紛籌備組班，以便給新秀演員一個登台獻技的機會。在本月份將有一個至兩個由新秀組成的粵劇團誕生。

這一消息，現在已得到了證實，第一個由新秀文武生阮兆輝掌大旗的新班「滿堂紅劇團」已經組成，並定於本月廿二日開始在香港大會堂音樂廳推出新編袍甲戲「趙氏孤兒」。

「滿堂紅劇團」是一個名符其實的新秀班，除了文武生阮兆輝外，並沒有一個是「很成名」的老倌。在「滿堂紅」的全部台柱人選為阮兆輝、尤聲普、何璧珊、李婉湘、周蕙芬、蕭仲坤、華雲峯、雲展鵬，位位皆是年青的藝員。據阮兆輝說，這班伶前輩們的……

「滿堂紅」的組班大體上是採取兄弟班的形式，阮兆輝雖然是這次組班的擔綱人物，但他並不是班主，而是採兄弟班，此次籌備開演的「滿堂紅」，是由一位熱心的商人暫行借出，待「滿堂紅」開演後，然後將售票所得的收益歸還；至於演員戲金的多寡，全觀劇團的演出能否賣座而定，他們已決議通過，「滿堂紅」開演的收益，除了支消一切費用外，所得純收，將由全體藝員平均分配，一人一份，戲金一律同等，絕不厚此薄彼。這麼一來，大家便分得多一點戲金；劇團收入若不理想，大家亦不會埋怨誰多少，是一個真真正正的兄弟班。由於「滿堂紅」是一個兄弟班，故票價亦定得較廉，據悉夜場戲的票價是由一元七角起，大會堂前最貴者亦只收六元。

「滿堂紅」此次開鑼，目前只計劃在大會堂演出一台（七天），據阮兆輝說，如果成績過得去，則再預備於下月中旬到九龍東樂戲院再演一台。

孫芷君改頭換面
草田日語派用場

·微微·

▲在清水灣片場的化粧室中，化粧師黃小姐望着孫芷君的臉，只是一味的端詳着，是為他盡型嗎？不，孫芷君在「社會鐵探」開鏡第一天已拍過戲了，那麼又是為了什麼呢？原來事情是這樣的：

這些天來，「英姑」的外景在青山拍得起勁，孫芷君是該片的製片，不能不隨隊出去執行工作，他雖然想到有戲在身，但幾天下來，風吹日曬的，終究還是黑了，現在要拍「社會」裏的許多，整整避免曬陽的暴曬，他滿的是興趣拍了他的「白面書生」型的。現在擺在化粧師面前的，却是一張黑黝黝的面孔，幸好化粧師黃小姐手藝高超，才把這個「黑臉」化了粧，她塗呀塗的，終於把孫芷君的黑臉化回「白面書生」，擔任了角色的面貌——衣冠楚楚，潔白淨淨的古秘書了。

▲背樂家草田，近來對於演戲的興趣相當濃厚，不但參加了話劇「較刑架下的中鋒」的演出，又將以新的姿態出現在銀幕上，那就是在「英姑」中演日本軍官，全絲眼鏡，日本式小鬍子，造型非常成功。至於他的日語，倒不需演人代配，因為草田對於日文，一向很有研究，所以我們將來可以聽到他親自講的日本對話呢。草田還說：「解放前已有二十幾年沒有演戲了，當年在學生時代常常嘗試演出的。」這次「英姑」在「中鋒」演出，「英姑」果然還因為我擔期而改通告，我成了個業餘演員，一時還成了個忙人呢！」

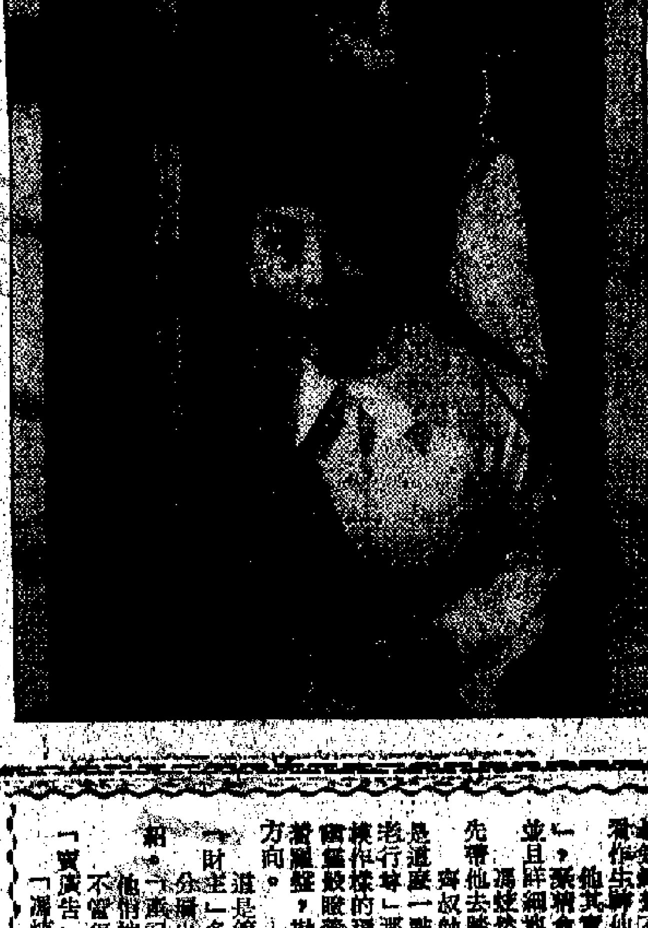

久違了的韓瑛與寫遠在新片「天堂春夢」中，那模樣多有趣

韓瑛為介紹，因此拍攝出這部充滿激情的佳片——「軍墾戰歌」。

噱語

他有一個好軍師。

「點解？」

「齊叔勉，那個風水先生。」

本地話「發夢執銀紙」，也許是形容這樣的遭遇：冀濤雖然做夢也不到自己信口雌黃的幾句夢話，便給馮燮然看作先師了。

他其實對地產市道一無所知，現在急忙「溫夜書科場」，請齊叔勉做研究，這才學會了「吃餅仔」之類的名詞。並且詳細地調查各個地區的市況。

馮燮然雖然每年一幅土地或幾幢準備改建的樓房，總得請他去踏勘一番。

齊叔勉不大懂得羅盤，即使是這麼一點儀器，他還是從一個「老行尊」那兒學來的速成知識。裝模作樣的環顧四周，眼睛彷彿映現着羅盤，然後又低頭去瞄着羅盤，勘定了改建大廈後的正門方向。

這是第一步。第二步是動土——他必須在這樁事上向「財主」多榨點錢。第三步是室內佈置的「風水」。

介紹出售的「橋花」，也有不少小業主接受迷信的介紹，「畫記」公司寫字樓的人們，不停把顧客送上門來。

他們悄悄地送禮，當做回佣。不管怎樣，畫記公司的業務一天天發達，便等於替他「賣廣告」：「馮燮然了不起，撿顆石頭也能變成金子！」

「他真有一個好軍師。」

「點解？」

「齊叔勉，那個風水先生。」

於是，不少白天也在做着發財夢的人，都「登門請教」了。齊叔勉包圍了發財的方中，漸漸地成了公事包，甚至變成占士邦型的黑色手提箱。業務的紛繁，使他不能不僱用兩個助手：一個替他當秘書，批命。一個「老行尊」替他作幕後策劃者，事前籌劃，提供「風水」資料。

他自己却忙着跟隨馮燮然，瀏覽各種地產買賣，用不着先拿出機會「吃餅仔」。

現金，那是馮燮然給他的一個機會。果然「風生水起」，別人像颱風掃落葉那樣的發財的時候，他也看相和看風水的收入，還替人吃着的那幾年，他單靠本身的「撈」到不少油水。而批命、擇日、看地產物業般吃着的那幾年，也就賺了。地產是基本的。「務」就賺了七八十萬。拿這一注資本，他可是就不能不大傷腦筋。別人聽信他的話，幾年間成為巨富，擁資一二千萬。馮燮然便是最好的例子。可是，這一次是自己的投資，他看得眼熱，就決定在地產上投資。而夢幡只能點別人胡調，對自己，他可就不來這一套。（三）

小白人家

古人等

昨晚陸寶珠做了個奇妙的夢，今早醒來在床上發愣，細細地回味夢境。

那奇妙的夢是這樣：她不知怎的獨自到了郊野，眼前是一座大山，山後升起一束亮光，似乎燒着了什麼。「天亮了吧！」她模糊地有這麼樣的感覺，光光射上雙得耀目異常，如同白晝。於是她不由得暗問，這是什麼地方？我怎的來了這裏。這一想，她覺得不也記不起了。但陸寶珠對了。自己走了出來，怎行却深遠得很，並且靜悄？想到這裏，她馬上找路回家去。可是猛地一望原來自己站在田野中，那山却是望夫山。這是沙田，回得家去超碼得走半天，她發急了。這一急，夢就消失了。

有山後面的一束亮光，夢，在別人也不會去端詳，但實珠可想到太陽是「光明」，或「日山」，那是十二號的「馬」和二十八號的「山」；山下有田，她想到生長在田中的田螺，那是二號的「扳柚」、「光明」、「日山」、「扳柚」都是字花中的三十六古人，實珠是個字花迷，對古人記得滾瓜爛熟。可是那些古人又演化為什麼龜、象、老鼠許多動物，身份又……

「哦，起床吧！」喝早茶去。」

「不去了。」陸寶珠說。

「那就起來替孩子們穿衣服！」李寧爾說。

陸寶珠暫時不去想它，下床穿起床口的……

小說林

嬉人新記
夢中人

華哥曰：「好，你唔知，我講你知。昭個月除咗用界齊你之外，你攞得千七鐵來，不怕老實話你知，銀紙得來不易，生意又不是好景，呢個時候大家正要緊住褲頭帶來捱，你夠駛就好，問良心我有待薄你就算，無謂將我荷包來倒吊來。何必呢？想我就應咁解之！再講，攞錢係有正當用途，我多多都畀！寧願自己捱飢抵餓，節衣縮食，也滿足你之要求；不過，如果有正當用途，或者銀紙自己散唔切而搵人幫手來散，老實講，就老豆都唔得！超，你都當我傻嘅。」

太子華這幾句話，正是遍渚帶打，除了拒絕給錢之外，又發莊姑娘嘅圖。若是華嫂遇着此種情形，似笑非笑曰：「你真唔傻，咪睇得自己咁低，以為人地當你傻仔。」華哥曰：「當然我唔係傻仔，點也嘅？邊個當我傻仔就係自己傻，話你知嘞！」莊姑娘笑曰：「車，又有人嚟親你幾風，咁惡做乜？」

莊姑娘語氣有解著：「軟些，華哥，乘勝追擊，取錢，老實話你知，月你不可再曰：「呢個人地要去澳門玩幾日，此則閣下之事矣，有銀紙就咪玩嘞，好乘耳，當然搞到莊姑娘有得落台。莊姑娘曰：「華哥……」

然而，任何人都猜出莊姑娘離場，覺得華哥拒絕得太絕情，即使莊姑娘銀紙散得太兇，華哥也得另換一種方式為是，大人大姐尤其是在衆目睽睽之下，任何事被人當面拒絕都係難堪。莊姑娘雖係一笑置之，面上也不覺辯紅。溢時此面前得我一個是外人，我伴作看不見聽不見。陶仔則兩眼朝天，但這個動作，不知是表示有眼如無仔者，作成同情表姊，不過，經過這一件事情，聽明如陶仔者，當知表姊失寵而自己的地位如何矣。

莊姑娘坐左一陣，打了一個電話，然後帶着笑容離開翼翼。莊姑娘行轉，華哥「工作」完畢，由寫字樓行出來，似乎打了一場勝仗咁，得意洋洋，與莊黨申其命令曰：「阿陶，我再講一次，以後任何人未經我批准，不准取貨。我行開你就係主管人，一切由你負責。由現在開始，鋪頭實行前述，你幫我手執行命令至得。」（五五六）

九二二：搜出贓

我行到汽車邊，笑曰：「寬話不離譜乎？雖然你瞞埋門搜佢身，人地不知，但是女用人會知道者也，太過令佢落面，不好意思。」何寘寘曰：「如果我話你知，我在佢身上搜出贓，你就不會覺得我離譜矣。」

我聽了不覺愕然。問何寘寘曰：「乜話，你在佢身上搜到贓？但寘係偷左你的東西？」何寘寘曰：「然，你估佢使客氣乎？我如果不思疑，我不會搜佢者也。」我曰：「你在佢身上搜到了什麼東西？」何寘寘曰：「搜到佢偷了我一個翡翠心口針！」

我寘料不到，所以我不願意上車，企在車邊問曰：「寘係？點解？」何寘寘關了車門，曰：「上車再講。」

何寘寘坐入車，可能聽見我地談話。」我於是上車，但未關落，係我婦媽着，當然是我爸爸送畀媽媽，雖然並不值錢，但對於這一件首飾，早已提過幾次者矣，心口針，係我爸爸送畀媽媽的首飾，三四萬也不算值錢乎？何寘寘曰：「你估佢之首飾少耶？爸爸先後買畀佢的首飾，大抵有三四十萬！」我曰：「然則佢何以如此貪心？」何寘寘曰：「講出來亦有前因後果，這一件心口針，爸爸送畀我媽媽已經多年，我媽媽不大滿意，老早想換過一件，所以有一個時期，要還畀爸爸，叫爸爸同佢拈去珠寶行，改換一隻。但是爸爸久未同媽媽辦到這一件事，那時候，爸爸在外邊已經同過個女人相好，此事畀佢聽見，亦向爸爸摑過這個心口針來歸還，要爸爸送畀佢，但是，爸爸不肯，認為此乃媽媽之物，不便轉送，但就遲身點高興了。不久，媽媽死了，爸爸把媽媽的所有東西，全部交畀我保管，作為一種紀念，因此連這一件心口針都交畀我。」

我聽到此處，補咀曰：「大抵因此之故，佢就咽唔落心了，是否？」何寘寘曰：「然也，但問爸爸要嗰東西，但爸爸話佢已經留畀我，佢就唔熄氣，話我爸爸有理由，應份要交畀佢至為是。因為我媽媽話佢唔中意也。而佢就成日追爸爸，一定要這一件野，不能取回。」我笑曰：「第二件都唔中意。」「點解如此痴迷？」

大馬士

客西顛

龍劍心魔

梁羽生著 雲君圖

第一回：冰雪仙姿清俠氣 風雷手筆寫雄圖

這姓展的少年笑道：「我說過不能佔你的便宜，我等着接你的招啊！」展伯承道：「原來是對方要公平接他的劍招，倘若你要折辱我，那就不禁怒道：「你武功比我高強，倘若你要折辱我，那就不用試什麼招數了，我打你不過，任殺任剮，悉隨尊便！就試一試出兵刃，將他當作平等的對手看待。」

這姓展的少年哈哈一笑，說道：「小兄弟不用這幾句話也是想試探這少年的來意的對手看待，這樣機氣，好吧，我亮刀就是。請！」

展伯承按不透他的來意，心道：「這人年紀比我大，我本來應該是自居小輩，」武林禮節，長者動手，小一輩的應先出招。「有僭」，便把劍花，挺劍一指，遞擊一招「問路投石」，迅速刺去。

那少年道：「不必客氣。」挺着刀背，輕輕一撥，恰恰避開，却未還招。

展伯承道：「我看出你有一點顧慮，使得施展不開，展伯承一聲冷笑，趁勢一招「雲展雲收」，劍鋒移動，展伯承一劍刺去，劍鋒挨着刀身劃了過去，展伯承收招，剛刺出一劍，眼看就要刺着他的小腹，「接招！」第三招用的是劍勢凌厲非常的殺手招數，劍鋒朝他刺去，展伯承並非要與這少年拼命，而是要逼他拼搏，他看過這少年剛才所露的那一手，心知對方的武功只有在自己之上，決不在自己之下，這一劍也決不會傷得了對方，但總要逼他招架。

那知道少年仍不横刀招架，叫道：「好劍法！」只聽得「錚」的一聲，少年中指一彈，正中劍脊，恰恰將他的劍招彈開少許，幾乎是貼着劍脊，却未傷着他的分毫。

展伯承大聲說道：「我不要你讓，你若心存戲耍，我可沒功夫奉陪了！」

那少年正色說道：「小兄弟，你的劍法好得很啊！我佩服還來不及呢，豈敢戲耍？好，我也要獻醜了，請招！」說罷跟着刀勢出，刀光四照，手式內中也藏着奇妙的變化，劍鋒一轉，陡然間那似匹練一般的劍光閃了回來，向那少年攔腰了個「大鵬展翅」，劍勢半轉，就勢的身法，腳躍轉了一圈，幾乎是貼着展伯承的……

一看就知是一把不同尋常的寶刀。寶刀也還罷了，劈來的威勢更其駭人，竟是隱隱帶着風雷之聲！（九〇）

版權所有

二〇七 鐵證如山

在張伯麟仍表現冷靜的時候，賓芝蘭正色地說道：「你不必講我，我早就料到了。」

「噢！」張伯麟長長地噢了一口氣，說道：「也罷，讓你知道也好，但不要誤會，要知道一個人在旅途中實在太寂寞，造成這種關係，是有其客觀原因的，千萬不可過於認真。」

「我不會認真，我已看化了。」

「不，你不應就這樣看化，他們誰都是一時迷糊了，將有他們回來之後會改變的。」賓芝蘭說道，張伯麟把照片遞了回來，那是厚厚的一疊，有她看過的兩個人的照片，也有賓露茜個人的照片，但更多的是兩個人合照的照片。而那些合照的照片，兩人親熱之狀，比新婚夫婦還大膽和放肆。

這就是鐵證。她看過和賓露茜的關係，這批照片等於鐵證如山。

「這是誰給我的？」張伯麟問道：「自然，其中還有些是在他工廠的照片。」

「他問你坦白了和賓露茜的關係？」賓芝蘭問道。

「是的！」張伯麟說道：「或者不能說他坦白，而是我要他去責備他，叫他不可和賓露茜胡來。」

「但他的答覆，……」賓芝蘭問道：「這一照片……」

「他的答覆，有些原道，並且說，他只不過是逢場作興，並不認真，只當偏在旅途上得個伴而已。」

「他有解釋為什麼要和賓露茜拍這樣親熱的照片嗎？」

「嘿嘿，他或者是想向我示威吧？」

其實，張伯麟說的是自己方面的說話。這批照片，不是她對賓芝蘭下了，而是賓露茜用來向她示威的。

賓芝蘭：「要是賓露茜向她示威的，是想在這些照片，警告他裏面將她向來的一個盟友，要她逆來順受，要她忍氣吞聲，不要反抗。」

賓芝蘭看了這些照片，心裏也不是味兒，沉靜得很。

「你生氣了嗎？」張伯麟問。

「不，我為什麼要生氣？他無情，我就不能無義。」

「這樣無恥的照片，就這樣子給我看嗎？」

「你要來幹什麼？」

「他是我的丈夫呀！」賓芝蘭忽而一反常態，吟吟說道：「他的照片，我自然要收藏起來，將來有機會拿出來給賓露茜看看，也可以作為一種清算和證據。」

彩虹橋

紀雲白

賓寶珠……扯起花布衫，才緩緩地爬上床沿，轉了一眼，說：「玉昆和玉蟬呢？出去玩了吧！」

陸寶珠走出門口，兩邊走廊看看，然後尖起嗓音叫着孩子們的名字。

「玉坤！玉蟬！」這一叫，走廊盡頭走出一個六七歲的男孩，「媽，爸爸帶你們去喝茶，快回來！」陸寶珠拉着玉昆把妹妹也找來。

「……」哪些家去……

……有對建時代的幾件，狀元、娼妓、宦人、麻瘋漢。這麼一來，寶珠的夢就難以推想了，漸地丈夫的聲音打斷她的思路：

李寧爾說：「……你家人的，我不同……」

賭司令拉贓

……嚟鏢局新聞……

……波士……

「我不懂，那一餐飯係是我生平第一難忘的，波士的『如夫人』把『壯士』由來設了，不但厚重呢，那麼呢，那兒真就在大美，未來揭車真到到你，在大美之中繼續着演戲，或許有人會以為這是壯士的知心好友的，……」……（一〇）

壯士

江西阿

學習以外

談談記憶和考試

仲實

據說有些中學在會考之前那一年是溫習功課年，在這一年中，正常的教學停止了，學生們到學校裏去上課，已無新的功課可學，只是溫習功課，說得直截了當些，便是為了應付會考，這一年是應付會考年。

又據說有些小學在其最後一年的「升中班」，也是溫習功課之年，正常的教學停止了，學生們到學校裏去上課，已無新的功課可學，只是溫習功課，說得直截了當些，便是為了應付「升中試」，這一年是應付「升中試」之年，也就是應付升入中學考試之年。

在這一年之中，如何溫習功課呢？那便是在教育當局所規定的範圍之內，死記各種可能成為試題的各答案，死記各種數學公式和試題的演算，小學生們還要死記幾百個英文單字和中文詞彙。在這一年中，中學生一切為了會考，小學生一切為了「升中試」，為了應付考試，不得不死記、強記。

死記和強記，只是構成記憶的方法之一，這種形式的記憶是最為時短暫，最無實用價值，也是最容易忘記的。為了應付考試而死記、強記的「學問」和「知識」，考試過了之後，也就很快的忘得乾淨了。

記憶是一種心理活動的過程，先前學過的、看到的、聽到的和經驗過的事物，將之再表述出來，講出來，寫出來或做出來，這便是記憶的心理活動的過程。

記憶最牢的事物，是經過實際經驗的事物。比如會騎單車的人，縱然十多年不會騎過單車，過十多年之後，給他一輛單車，他仍然可以騎上去。學習自然科學，需要有實習，這實習，除了印證所學的理論之外，還可以幫助記憶。

研究人體構造的學問是解剖學，如果只讀解剖學課本，那些骨頭、肌肉以及神經分佈，是非常難於牢記的，但若經過了實習的人體解剖，認識到了，找到了那些骨頭、肌肉以及神經分佈，不必要死記，也就很自然而會記得住了。死記數學公式很困難，但若多次利用公式演算數學題目，這些公式不必死記，也會記得。

有的人長於記憶，有的人長於推理，而長於推理的人，其推理的根據仍需要基本的記憶，由基本的記憶出發而推理，則增強而又增廣了其記憶。一條基本的數學公式，是一種簡單的數學理論的結論，從一種簡單的理論的結論出發，又可演變出高一級以至再高一級和高多級的數學理論的結論，於是而得出高一級和高多級的數學公式。如果了解了最基本的數學公式是怎樣衍生出來的，而又了解了高一級和高多級的數學公式是怎樣衍變而來的，則不但不會忘記，而且也能運用自如。如果不會了解，只是將之死記強記，則不但不能記得，而且也不能運用自如。

一種事物給予人的第一印象如果深刻，必能記住。所以在上課時應當專心聽課，務必將新學的功課得到深刻而清楚的印象。了解的事物易記，不了解的事物難記，所以在學習功課時，應當求取真正的了解。教師們也應當盡量使學生對新學的功課獲得深刻而清楚的第一印象，對所學不求甚解，不能徹底了解，第一印象模糊的，則不能將之牢記。

學而時習之，便是加強記憶方法之一。所謂「時習之」，今晨所學，今晚溫習，昨日所學，今日溫習，如果今日所學的過了一個月或一學期再溫習，則對於增強記憶方面無大幫助了。所以，有些學校每一、二星期便有一次小考試，這不但可使學生記牢所學的功課，而且使學生們並不感到應考試的單調的所苦。

學英文單字，一個個的單獨單字不易記牢，若將這些單字加進一個有意義的句子之中，不但容易記得住了，而且也會運用了。學習中國歷史上王安石的變法，死讀一條條的變法內容，不易記住，若了解當時的政治社會背景，以及變法對當時的政治社會的作用，變法的內容也就記得住了。

西歐「海盜電台」火併

孫堡

「海盜電台」還是最近幾年在西歐出現的新行業——在海上未經合法手續而私自設立的廣播電台。在西歐，許多沿海城市的市民近年收聽無線電廣播時，常常會聽到一些其名不見經傳的電台，播出的節目有的很受小市民歡迎。這就是「海盜電台」在播音。據說這個們出資的目的，在於獲得廣泛的聽衆，從而兜攬一批無線電播音廣告，從而收取巨額的廣告費來充實少數主持人的荷包。

可是正因為利之所在，「海盜電台」之間便會由於彼此之間營業競爭而發生火併甚至鬧出人命案件。六月下旬，英國發生了「海盜電台」火併，一電台主人遭到暗殺事件。隨着案情的發展，「海盜電台」的內幕也大白於世。

以英國據說最受聽衆歡迎的一個「海盜電台」——加羅琳電台為例，它最近一年的利潤竟達一百萬英鎊（約合港幣一千六百萬元）。據電台的主人告訴新聞記者說，它用兩艘舊輪船作為電台，連同一應的設備，總共花去七十萬英鎊。電台每星期的各項費用為六千英鎊，可是由於它吹噓擁有九百萬聽衆，它收取的播音廣告的代價便高到每秒鐘一英鎊。

大利所在，人必趨之。據最近統計，在英國南部海岸的海上，就有這樣的「海盜電台」九座，其中三座位於泰晤士河河口一些荒島的廢砲台上。

設立「海盜電台」既然無需牌照費用，也用不着納稅，所以賺錢更加容易。第一座「海盜電台」是一九六三年在荷蘭海岸出現的。接着，丹麥、挪威沿海也有「海盜電台」的設立。這些電台都設在舊輪船上，停泊於國際間的公海海面，以作為藉身的掩護。後來，荷、丹、挪三國堅決清除了這些「海盜電台」，它們先後以取締逃稅和違反國際無線電波長協定為理由，把「海盜電台」禁絕了。

但是在英國沿海，「海盜電台」迄今還是和官方核准設立的廣播電台唱對台戲，播放據說是深受聽衆愛好的節目，收取代價不輕的無線電播音廣告。這到底是什麼背景呢？一般的解釋認為：這些「海盜電台」都有城市裏的大企業的老板作後盾，把電台作為他們的廣告牌和傳聲筒，所以官方採取視而不見的態度；英國的工黨和保守黨，誰也不願打擾這些「海盜電台」，怕的是這樣做時會喪失自己的選票。因此，「海盜電台」這一怪物今天在英國站住了腳，而且最近還發生雙方火併的一幕活劇。

那是在六月二十日的晚上，一座位於泰晤士河河口荒島廢砲台的「城市廣播電台」，突然受到另一座「海盜電台」人馬的登陸襲擊，由於敵不過對方的壓力，終於聽任對方支配，電台停止了廣播。第二天，「城市廣播電台」的老板加爾佛特向附近的警察局投訴。警方說，出事的地點不在它的轄區，而且廢砲台乃是海軍物業，應向海軍部報告。於是，他改向海軍部，英國海軍部說，砲台久已不用，海軍方面不管這件事，還應向警察當局投訴。

當天，這個電台老板並沒有回家，有人發現他被槍殺在一間鄉村房屋附近，顯然他遭人謀殺了。事後，加爾佛特的遺孀繼承其遺業，便「城市電台」復業。過了一星期後，「城市電台」恢復了播音。雙方是怎樣談妥的，這個秘密恐怕永遠無人知道的了。

經過這一流血事件後，英國的「海盜電台」最後將遭遇什麼命運，還有待下回分解。

大公園

小幽默

阿元

過來人

某甲與他的女秘書結婚之後，有一天，他對她說：「我想，你當日那個職位要另外找人了。」

她說：「我已替你想過了。我有一位表親剛剛來，正要找工作。」

「好極了，她叫什麼？」

「不是她，而是他，他叫約翰。」

沒有聽

甲：「你剛才說的是甚麼？」

乙：「不知道。」

甲：「剛才你不是在那裏高聲說嗎？」

乙：「是的，但我沒有聽。」

愛莫能助

女乘客：「我特地到這裏來，想問你幫助我。」

名醫甲：「抱歉得很，你來遲了，我已歸休多年了。」

三種講詞

何梓

某甲參加會議後回到家裏，他的妻子興致勃勃地問道：「你今晚講話的成績怎樣？」

某甲反問：「你指那一個講詞？我早一晚準備要講的，還是在會議上所講的，還是回家路中對自己所講的？」

中國地氈

良茂

中國的地氈有悠久的歷史，最早的當推「三蒼」的「氍毹」、「毾㲪」（「四分律音義」引）的簡樸記載；其次，為東漢服虔的記載：「織毛褥謂之氍毹，氍毹細者謂之毾㲪。」到了三國時，吳萬震「南州異物志」記載：「氍毹以羊毛雜羣獸之毛為之，鳥獸人物，草木雲氣，作鸚鵡，遠望軒軒若飛也。」氍毹就是毛毯，毾㲪就是毛毯，也就是現在所謂的地氈。

在新疆，考古學家斯坦因（Aurel Stein）曾在尼雅遺址的古墓中發現了約在公元前一世紀到後三世紀的毛毯殘片，多數是用藍和紅色美麗的花紋織的，表現了當時中國的織毯技術已相當完整，它們選料好，顏色鮮明，是很可貴的文物。

中國的西北各地就有許多地氈的名產，如新疆、寧夏、內蒙、甘肅一帶，地氈所用羊毛產量豐富，地氈係用羊毛紡織成緯，再按照預製的各種圖案，用染成各種顏色的毛線，一一打結，經過十幾次手續，如打結、剪花、搖花等，分別依照圖案，成品以後，質地細軟，顏色耐久，南疆的地氈更出色，世界著名，現今的新疆地氈業在正有計劃地作為一種重要的新式輕工業而發展着。

西藏的地氈也很著名，具有濃厚的民族生活氣息，花紋多樣而又生動，色彩富麗明亮，表現了西藏人民熱情豪放的性格。地氈圖案的色彩，大都是以深色作底，如藍、深紅、深棕色等，裝飾花紋的色彩是比較鮮艷的白色、淺紅、淺黃、淺綠、淺藍，也喜用白色綫條勾出，使色彩更突出。在配色上，常以同一顏色分出深淺來表現，所以圖樣顯得層次很多，具有很強的色感，色彩的鮮艷，就是在西藏高原上的強烈日光照射下也顯得十分調和，早年曾到過天上的彩虹而稱道過這裏的地氈。這也說明了西藏地氈工藝技術的精湛。

北京的地氈，是從蒙古傳入的。北京的地氈在清朝以後才逐漸發展起來，它受西北的地氈的影響，大約在清朝時已成為著名的工藝品。

北京的地氈由蒙古傳入，是從蒙古、西北等地，有時地氈的名稱，其實地氈工業在清朝時已成為北京的特種手工業，地氈的製造，同時也按照其他方法進行。北京地氈的製作也在清末時傳到天津，而天津地氈則多為西洋所採用的方法，北京的地氈手工藝，已有百年的歷史。北京的地氈以美術工藝地氈為主。中國的地氈早已馳名於世界。

天津的地氈在國內外都很著名。它的圖案和色彩，在古老的傳統上，也兼採了西洋的色彩和花紋，有「美術式」、「北京式」和「京彩式」三種。「美術式」是以中國的傳統圖案配上西洋的色彩，「北京式」的地氈，圖案很工整，以中國古代的圖案如龍、鳳、花卉等為主，「京彩式」的地氈，則以中國傳統圖案配以色彩，都是天津地氈的特色。

美英橋牌界一件大訟案

龔念年

東翻西看集

美英橋牌界的一場訟案，直至今年才了。英國代表隊指出英國選手在世界大賽中出貓仔，打手勢，應予懲罰，英國橋牌協會則認為荒無實據，不足為憑。這件事，看樣子還有下文。

事情發生在去年六月，英國橋牌協會公佈的判決書則是上個星期的事。稱黎一拖就拖了十五個月，雙方還是各執一詞。

去年夏天，世界橋牌比賽在阿根廷的布宜諾斯艾里斯舉行。參加的國家有英國、意大利、英國等隊。這次之後，英國隊是老牌冠軍，意大利是最近十年間為興起的氣勢，其名將所謂的實力，幾無問鼎之力；其英國隊也具有相當實力，繼無問鼎之力，其成敗卻可以影響美意兩隊之得失，故此大為注意。

發生問題的一戰出於英美之戰。英國隊的兩名橋牌選手——里斯和夏皮洛都是曾經參加國際大賽多年的老將，夏皮洛且曾獲得過國際冠軍，素有聲譽。在這一桌上，與他們對戰的美國隊選手是一男一女，另有「紐約時報」橋牌專欄編者特斯卡在旁觀戰。

打到半路途中，正當他一把一把牌開始叫牌之際，美國選手突然提出異議，指控英隊兩人互相打手勢，彼此暗示手裏的牌各有幾張紅心。里斯和夏皮洛兩人被認為這種指控荒謬絕倫；他們兩個，一個是倫敦「觀察家報」的橋牌專欄作家，一個以寫橋牌書著名，聲名顯赫，都以橋牌為生計，不應在這時分為不光彩的手法行為。然而在這時分，英國隊的好事者，經裁判委員會，在國際大賽中出此下策，有以「紐約時報」橋牌專欄作家挺身而出，力證英隊手法有鬼，三比二英隊陷於極端不利的地位，他們一怒退場，以示抗議。

全部比賽結束之後，意大利隊得奪冠元，美國隊仍屈第二，英國隊手的怨氣不能一吐為快，以英國人為主席的世界橋牌協會於是下令英國橋牌協會，處理此案。

這件事在西方橋牌界轟動一時，英國橋牌協會敢怒而不敢言，忍着一肚子氣，進行處理，在國內聘請了一位又是律師，又是議員的勳爵，組織調查委員會，進行調查。這十五個月時間，便完全花在由該委員會向各方詳細收集資料，闡清事實的程序上，本月上旬揭出了報告。

上星期的判決，就是英國橋牌協會全面研究了這份報告之後而公佈的。判決書說，該會認定，英隊在比賽時清白無私，並無不法的行為，今後不再與英國橋牌選手作正式比賽，全可以想像的。夏皮洛表示得含糊一些，只是說他將出版一本書，叫做「一件訟案的故事」，揭發美國選手為什麼致誤報告；「現在，橋牌國際比賽已經不再是真正的比賽，因為那一大其是你在同美國隊比賽的時候」。

這一次，英國橋牌協會的判決，並沒有偏袒以英國人為首的世界橋牌協會。後者在聽了判決結果之後，馬上由那一名英國主席發表聲明說，此案不能如此作了。我們所要求於英國的，只是進行處分，而不是判決。一這稿高在上，先作結論，不把英國橋牌協會看在眼裏的姿態，躍然紙上。

這一次，遠原來指着「帽子綠安」，不出意料的英國選手夏皮洛都忍不住了。他的評論是：「這樣的態度，正是那種最不幸的隊伍所經常表現的。清楚體會精神。美國人是最壞的對手，極壞的輸家。」

此類目前雖然暫時拖在這個階段上。美國選手的缺點，美國人對於國際組織的操縱，在這件案子上表現得清清楚楚。從小見大，舉一反三，可見其他！

赤地變綠鄉

——廣東電白人民戰勝窮山惡水經過

吳兆奇

自然面貌改變了，海岸邊沿的空氣也變了，流沙固定了，風速降低了，沙灘的溫度降低了，水分的蒸發減少了，海風和陸風交替的作用，還有了林帶，不但這種林帶的阻擋，都很到了一般的增高，林帶在風速減低了百分之五至三十倍的距離內，在林帶後面十五倍的距離內，風速減低了百分之二十五，至三十倍的距離內，風速減低了百分之五十左右，在這距離內，不僅是有沙塵的沙林帶，風速降低了，而且林帶後面的氣溫也不再高，那些防風林帶由距離上，林帶後面的空氣溫度，在距離三百米高度的範圍內，風速減少了十五至二十米，高度就不再影響了，在林帶後面，風速降低了，沙灘上的沙也就不再飛揚了，在林帶後面的沙地，份增加了，加上十年來的枯枝落葉增加了土壤的肥力，沙地的植物繁茂，也防止了水土流失，這就是土壤改良的作用。

即使颱風吹襲，也制止了沙土的流動，在林帶的後面，水份的蒸發減少了百分之二十以上，地面溫度也降低了，過去沙灘地方只能生長出一點點野草，現在在林帶的保護下，又種上了許多農作物，有水稻、番薯、花生、蔬菜，有的地方還種上了菠蘿、椰子和果樹等，過去只能種植三十多棵樹的林帶，現在也長出了茂密的森林。

沿海地區種上了防風林以後，在林帶的保護下，擺脫了風沙的威脅，在林帶以後，每年仍然有颱風，但，根據數字的統計，十一、十二級的颱風，也被擋住了許多，沿海地區的農田，也恢復了生產。

過去被風沙吞沒的四千多畝農田，已經全部開墾，恢復耕種，一片片沙丘變成了綠色的田野，沙丘也被鏟平了，開闢了大片農田，而且還有不少土地，已經成為村莊，房屋也得到林帶的保護。

北部山區，由於造林綠化，也減少了山洪的威脅，不再受山洪暴發的災害，過去的荒山現在也種上了松、竹、杉、油茶、油桐等多種經濟林木，山區人民以工代賑修建了水利，到處都可以看到一片片綠油油的森林。

電白縣六百六十公里長的公路兩旁，都種上了一行或幾行的樹木，田間小路，都成了林蔭道，而解放前的電白縣，全縣只有幾條八十多公里的公路，路面破爛不堪，路邊樹木很少，那種淒涼的景象已一去不復返了。

七十多公里長的海岸線，已經成為大部分地區都種上了竹子、木麻黃的防風林帶，已經種滿了竹子，有些公社的河堤兩岸，也已經綠化了三千五百多條路溝。（二十四）

在這些沿海地區的地方，現在也已經在沙灘上種上了一片片的林木，有些地方，還種上了果樹，一棵棵的果樹已經結了果，使當地的人民收入增加。

（上接）解放前，電白縣森林覆蓋率只有百分之幾，而現在已經增加到百分之五十，全縣從一九五九年以來累計造林一百多萬畝，其中有三十八萬畝是防風林帶，在沿海地區，已經基本上形成了一個防護林網。

張靜江羅文幹頂槓

[illegible]

一九二七年張靜江擔任浙江省政府主席，保舉羅文幹為「浙江高等法院首席檢察官」；次年即升充「高院院長」，直到解放前一年在滬病死，竟有「不倒翁」之稱。

一九三一年羅文幹充當國民黨政府「司法行政部長」時，湖州有人控告他貪污，他連到南京向老師張靜江求援，但張靜江就不偏袒當「浙高院長」時的這個私人，反而遠遠地把他送到了「中山老友」「民國元勳」，以為「司法行政部長」的面子，叫羅文幹不要說話，輕率處理，張靜江便對羅文幹說：「本省人不料張認為大失面子，拍案喝道：「本省人不能當本省高等法院院長嗎？好！你還偏中國人當中國司法部長也該回避！下次開會時我提議外國人來接充你這部長就是了！」老實說，張靜江如此胡鬧，羅文幹只好無法應付。於是，在這種情況下，他們還是照「法官迴避本籍辦法」實行，辭職實受重創，法官當時也不能完全撤換。

海瑞之殘苛

班邁

明清之際的周亮工「書影」卷九，有一條云：「相傳海忠介有五歲女，方啖餌，忠介問：餌從誰與？女答曰：僮某與。忠介怒曰：女子豈容漫受僮餌？非吾女也！能即餓死，方稱吾女。女即涕泣不飲啖，家人百計進食，卒拒之，七日而死。」

海瑞以「女孩子怎能隨便從小男用人手中接餌吃」作為理由，就活活餓死了五歲的女兒，其為人的殘苛，實足以驚世駭俗。但這也是不合理的、殘酷的、迂腐的封建禮教的表現。即使以封建社會的道德標準看，這也是不近情理的。按禮記內則篇：「七年，男女不同席，不共食。……女子十年不出。」即在封建時代，也多未嚴遵守。但是海瑞不止把這些不合理的清規戒律加以實行，且又把封建道德標準從「七歲」提高到五歲，將這活活逼死幼女。

諷楊度聯

佘心樂

楊度是個首鼠兩端的人，早年在日本時，與革命黨人黃克強、陳天華、宋教仁、劉揆一、楊篤生來往甚密；等到清廷派他出外五大臣之一的考察政治館提調，楊又把到北京，做其四品京堂頂戴（一等）。有一年，楊度到北京，楊度組織籌安會之日，實世凱大倡帝制，楊度與孫毓筠、嚴復等人組織籌安會，加以鼓吹。一九一五年十一月十日，宣佈帝制，為帝制前例的聯，孫、胡瑛、李燮和等人鼓吹，楊度便是「籌安會」的首領之一；一九一六年袁世凱死後，楊度被南京國民政府列入通緝的首犯名單。

一九一六年六月六日袁世凱死時，楊度還在北京，他的寓所門前，立即有人送上輓聯，文云：「國事難堪，是這一人！」於七月十四日下通緝令，楊度便避到上海，避難天津；楊氏逃往外國，免於被捕時，有人贈聯云：「旅館半年，與雪比清風比白，閒居一生，」

歷代生鬚婦女

鐵人

男女兩性到青春期發育後，因體內生殖腺的刺激，就會使男子生鬍鬚，但也有不少婦女也生鬍鬚的，特殊的不同而有特殊的現象，例如男子有鬍鬚，女子也有生鬚的，正像女子有鬍鬚的乳房為她們特有性狀，可是，她們特徵之一。

中國歷代婦女生鬚的，翻閱史料，頗有其人。茲擇古人筆記中「譎觚編」、「七修類稿」、「玉芝堂談薈」、「湧幢小品」、「堅瓠集」等記載，摘述如後，提供科學界參考，藉資研究：

（一）唐代李光弼之母有鬚數十根，長五寸許。（傳說）

（二）宋徽宗時，有酒保朱氏，四十歲生鬚，後長六七寸。

（三）宋宣和初年，京都人朱節，女年四十，妻年四十一，一夕忽覺頷痒，次日起見有鬚出，後長一尺許，女遂為道士。

（四）明洪武初年，南京齊化門東，有鎮婦人，鬚長尺許。

（五）明弘治六年，鎮國公之妻……山東鄆城縣民婦，生鬚三寸餘。

（六）明「國史編」稱：福建汀州府有兩婦人，嫁為商家婦工，見于府志。

（七）明正德十三年，臨河縣有新氏女，成年時忽生鬚，後長四寸許，鬚之墮出。

（八）明末歸建林文僖母黃氏，亦有鬚寸許。

劣政碑

阿元

一九四九年春，四川省某縣縣長黑暗與專橫，縣中人士竟在縣前立一個碑，碑額題「劣政」二字，碑的上聯為「早去三朝天有眼」，下聯為「遲走幾日地無皮」，橫額為「民之禍也」。

（內容續）

古與今

中國的船

周一知

江河湖海，在中國的版圖內，都全不缺少，單是河流就超過四十萬公里，海岸綫全長也達一萬餘公里，沿海有著不少優良的港灣、島嶼。

這些，都給水上交通提供了便利的天然條件，但作為水上交通運輸的唯一工具，便是船舶。中國人是什麼時候開始懂得坐船和製造船舶的呢？

相傳黃帝是首先創製舟車的，這種傳說雖無史可稽，但大禹治水，不能不用舟楫。到周朝時，船的製造，已經十分普遍了，武王渡孟津，就有「舟」有「航」的記載，周期以後，「漢書」所謂「舟輯」，也有「舳艫」的記載。詩經「邶風」也有「二子乘舟，汎汎其景」之句。春秋戰國時，諸侯們還有強大的水軍，如「左傳」載：「舟師以伐吳」，那些都是古人用船的明證。

秦漢期間，造船的技術有了更大的發展，那時已按船隻的用途分為許多種類，如屬於民用船舶的有舫、艇、艘、樓船、漁船、戰船等等，此外又有軍事用的戰船，如樓船、艨艟、鬥艦、走舸、海鶻等。

在漢代，人們還駕駛了遠洋海航的大航船，漢代的使臣曾經東渡日本；南達扶南（柬埔寨）、印度、錫蘭（斯里蘭卡）；三國初期，孫權曾派遣使臣，朱應、康泰，駛到南洋去；諸葛亮（十萬）曾率戰船……到隋、唐兩代，造船技術又有了很大的進步，隋煬帝的龍舟，據說有四層，唐代的商船多，也是當時的大船。

在宋代，遠航的船舶已可遠達阿拉伯海的港口了。到了宋時，中國的造船技術有了更大的發展。「一帆風順」，有一種是「車船」，上有船，內有轉輪，以人踏車使之前進，也叫「車輪舸」。據宋史記載，在南宋時，有一種大戰船，裝置二十四個輪，為兩層，每船能載千人，日本人曾經造船的技術，中國的造船方面，還有很多創造，這是中國人民在勞動中的心血結晶。

宋代的造船和航海，有兩項突出的創造，一是指南針已普遍用於航海，一是造船的舵、帆、錨等的技術已有了很大的進步，船隻的規模也更加龐大，造船的數量也很大。

到了一九四五年以後，這一方面才有人一一發現了新的途徑，並且先後出現了不少新的方法，大大地擴大了航運業，新中國的造船事業也有了很大的發展，為中國的航運事業開闢了新的途徑。

明初「三保太監」鄭和七下西洋，其船隊是空前龐大的，他第一次出洋，率船六十二艘，最大的長達四十四丈，寬十八丈，幾乎可以和近代的西方輪船相比，那六十二艘船，共載二萬七千八百餘人。

清末以後，帝國主義侵略中國，使得太平洋和印度洋的海運，許多國家都來插足，也取得中國的海運和內河的航權，這時已逐漸為外人所操縱，中國的造船業也被摧殘了。

漫閱堂雜記

奸特李士羣之死

江上清

陶菊隱先生在他的長文中，曾提及汪偽特務頭子李士羣被毒斃的事，但語焉不詳。這件事當時曾使漢奸們為之震動，而且因為牽涉到日本特務機關，所以得悉其內幕者不多。這件事關係到汪偽之間的關係，也關係到日特、汪特、蔣特之間的問題，不妨補充一下。

李逆士羣和丁逆默邨，本來都是蔣介石的特務，丁本是「國民黨軍委會調查統計局」（即「中統」、「軍統」分立之前由陳立夫主持的特務機構）的第三處處長，一九三八年八月，該局內部改組，丁被免職，甚為不滿。李士羣本來在蔣介石的中央黨部工作，他們兩人，都是在汪逆精衛「溫部」之前投到汪下面去的，在汪逆精衛的組織中，最初是在上海極司非而路七十六號特工總部中當了默邨的副手，起初不大受重視，後因日本人對他特別寵愛，不久之後，丁默邨被排擠，李乘機而代之，以後這個汪偽特工組織就由李士羣把持。

李在汪逆手下，組織特工總部、改名「政治保衛總署」，任「調查統計部」部長，李士羣兼任一九四二年，李兼任了偽江蘇省長等職，還是不肯放棄這個特務機構。所以他除了大搞「清鄉」工作之外，對於共產黨人的捕殺，也是十分兇殘的，在這方面他是最堅決地死心塌地投靠日本的。

李在汪逆手下，的確得到日本特務工作的力量，這些日本特務的活動，表示用他在淪陷區的特權，組合「軍統」人員，反共反人民的罪行很大。

在那幾年中，在淪陷區橫行不法，任意殺人，綁票勒索，無所不為，淪陷區的人民，都把他恨之入骨！

正因為李士羣無惡不作，殺人如麻，但他同時也很會籠絡人，和特務頭子戴笠相勾結，而且他也和蔣方的戴笠有來往，因此，李士羣和戴笠一樣，也就特別重視他們的特務，派人與他聯絡接近，希望與他合作，好

但李士羣卻不太願與重慶發生關係，對於他的特務頭子戴笠，和日、汪的諸方面的合作也不熱心。因此他們懷疑他，也很怕他，一面也想拉攏李士羣。在這方面，蔣介石以種種方法與之合作，一面又派人與他聯絡接近，但他很謹慎，在這方面，也還是把他視為日本的工具。（一）

一頁華工血淚史

江映瀾

已故美國工人領袖福斯特曾經這樣說過：「……中國人，主要是工人，在美國西部地區的歷史中，起過很大的作用……他們開始移居到這個地區是在十九世紀五十年代初期，正是加利福尼亞州有名的淘金熱盛極一時的時候。從那時以後的幾十年期間，在美國西部所有的礦山、森林、牧場和工地裏，都有他們的工作。他們修建了加利福尼亞州的主要鐵路，特別是在十九世紀六十年代中期，鋪築了美國第一條橫貫大陸的「中太平洋鐵路」的西半段。這就是一個英雄的成就。」

在大多數的美國工人眼裏，中國工人在美國開荒闢地的功勛，是一筆血債。

在美國資本家們的眼中，他們只是財主眼中，他們只是「一種廉價」的工具而已。

「生仔」們對華工輕蔑的稱謂，「豬仔」——這個名字，中年以上的中國人絕不知道這是什麼一回事，輕蔑以至不感到價值擴散了！

十九世紀五十年代，正是美國工業資本家的財閥，為了擴張鐵路，利用他們的政治勢力，霸佔了不少土地，他們為了加緊開發西部，發展資本主義，需要大批的勞動力，於是就把目光轉向中國，從中國把大批華工販運到美國去。

那一年代的中國，正處在鴉片戰爭的時期，大批的工人失業，農村破產，那時正是清朝腐敗無能的時期，帝國主義的侵略，使得大批的中國人在本國無法生存，被迫到國外去謀生，他們大都是被拐騙到美國去的。而美國的資本家和地主們卻又以招工為名，用欺騙的手法，以極低的工資，把中國人誘騙到美國去做苦工，也就是所謂的「賣豬仔」。

那時的美國，開發西部，修築鐵路，需要大量的廉價勞工，中國工人便成為他們所需要的對象，美國資本家利用他們的經濟勢力，一面在中國招工，一面以種種辦法刻意剝削華工，所謂招工，名為移民，實為「販賣人口」，從中國把華工運到美國，以每名五百美元的價格賣給他們的雇主。

中國工人到美國之後，他們的處境，就像奴隸一樣，他們被迫從事最艱苦的勞動，工資卻比白人工人低得多。